TORINO
Anno 73 - Num. 158
Ogni numero 30 centesimi
(spedizione in abbonamento postale)
Telefoni: dal N. 40-943 al N. 40-948

LA STAMPA

ARCHIVIO STORICO

INSERZIONI - Prezzi per millimetro di altezza, larghezza di colonna: Annunci commerciali, L. 6 - Finanziari, L. 7 - Necrologie, L. 5 - Pubblicità ermanente condizioni in testa alle singole rubriche - Nel testo del giornale (ed. 41-359): Arte Cinematografica - Fiori d'arancio - Necrologie - Divertimenti - Sportivissime: L. 32 per linea reclame. Pagamento anticipato - Rivolgersi alla U. P. I. Via Santa Teresa, 7, telefoni 42-059 - 55-961. Il giornale si riserva il diritto di rifiutare tutte le inserzioni che a suo giudizio ritiene di non pubblicare. — ABBONAMENTI: Italia Impero Colonie: 6 numeri settimanali: Anno L. 75, Semestre L. 38, Trimestre L. 20. Estero: Anno L. 175, Semestre L. 88, Trimestre L. 45. - Sette numeri, compresa l'edizione del lunedì: Italia Impero Colonie: Anno L. 87, Semestre 44, Trimestre 23. Estero: Anno L. 200, Semestre 102, Trimestre 52. - C.C.P. N. 2/1360

L'agricoltura base dell'autarchia

Maggiore giustizia ai rurali attraverso la garanzia di prezzi equi

L'arma della vittoria

Gli ammassi

La riunione della Corporazione dei Cereali ha segnato il trionfo più completo del sistema degli ammassi. Quando alcuni anni or sono si cominciò a parlare e rapidamente, secondo lo stile fascista, si passò sul terreno pratico, vivacissime erano le prevenzioni e le critiche contro gli ammassi. Poichè nessun sistema nasce perfetto, il minimo inconveniente locale fu tratto a pretesto per calunniare e possibilmente isterilire in embrione la nuova arma rivoluzionaria dell'economia fascista. Si ripetevà la solita canzone liberistica dell'insopprimibilità della funzione commerciale, qual che l'esperienza non fosse stata ampia ed esauriente sulla pelle degli agricoltori dei benefici di simile insostituibile funzione.

La verità era ben diversa; per i contadini non bastava aver lottato per nove mesi contro ogni genere di avversità; *quando alla fine le bionde spighe davano il raccolto sospirato ecco l'ultima battaglia, quella più avvilente e che normalmente si concludeva in una sconfitta, la vendita a condizioni di assoluta inferiorità cogli accaparratori.* Cosa potevano gli agricoltori isolati contro poche diecine di uomini stretti fra loro in una consorteria bramosa dei massimi guadagni, che con pochi colpi di telefono regolavano il mercato dall'un capo all'altro della penisola? Il dramma, poichè veramente si trattava di un dramma per la sorte di milioni di famiglie, era sempre a inizio e a finale obbligati: nel luglio i prezzi del grano toccavano un minimo che poi gradatamente o repentinamente, a seconda dei dati posseduti e influenzati dalla speculazione, si sollevava con delle punte che talvolta arrivavano al cinquanta per cento e oltre. I ricordi non sono lontani; basta riandare ai mercuriali del grano di là dei cinque ultimi anni; in una delle più recenti stagioni preammassi il grano appena raccolto fu pagato meno di 80 lire al quintale e rivenduto alcuni mesi dopo a più di 120.

Le varie forme di interventi per prevenire o reprimere tanto dannose oscillazioni speculative si erano sempre rivelate inefficienti o insufficienti, come l'esperienza ha del resto sempre dimostrato ogni qualvolta si è cercato di lottare col capitalismo, colla plutocrazia, col liberismo attraverso iniziative limitate e timide; i vecchi sistemi economici e sociali, come i vecchi sistemi politici, vanno affrontati con misure radicali e totalitarie se si vuol vincere a fondo e definitivamente. Anzi oseremmo affermare che sul terreno politico le evasioni e i camuffamenti sono più difficili che sul terreno economico e sociale dove superficialmente si ricorre a dei principi pseudoscientifici per confondere le posizioni semplici e chiare.

Ritornando alle speculazioni granarie il governo possedeva un'unica arma di una certa efficacia che consisteva nella possibilità di variare i dazi di importazione; ma, come si comprende a prima vista, era un'arma prettamente antiautarchica, cioè si basava sulla perpetuazione di quell'inferiorità che appunto il Regime combatteva, l'incapacità della terra d'Italia di produrre tutto il pane necessario ai suoi figli. Perciò se si voleva che la battaglia del grano già bene avviata nel campo tecnico desse integralmente i suoi frutti bisognava imporsi il problema dell'equa e stabile remunerazione, cioè *bisognava stroncare e abbattere la cosidetta insopprimibile funzione commerciale degli accaparratori di grano che spesso erano confusi e alleati coi possessori dello strumento indispensabile per la trasformazione dei cereali, i mulini. Unica via di uscita e di salvezza, gli ammassi* in cui attuazione rovesciava la impostazione speculativa antieconomica ed antisociale del sistema precedente.

Nei primi esperimenti sorsero delle difficoltà di credito mentre, per la deficienza di silì, alcune partite ebbero a soffrire; si gridò al fallimento degli ammassi; gli interessi colpiti fremettero e sperarono; il Duce mantenne salda la direttiva degli ammassi che aveva nel Ministro Rossoni un esecutore fermo e intransigente. *Oggi si valutano vasti e indiscutibili i benefici, il credito funziona con rigorosa tempestività formando un'applicazione luminosamente concreta del principio rivoluzionario fascista nel campo finanziario che cioè non l'oro ma il lavoro è la vera unità di misura della ricchezza e degli scambi; molti silì sono stati costruiti e quel che più conta, tramontate le illusioni di « PROVVISORIETA' » (nemica numero uno della battaglia per l'autarchia) uomini ed organi operano con fiducia, si perfezionano nel nuovo indirizzo.*

Con il grano, cioè la massima produzione della nostra agricoltura, ha trovato la sua stabilità redditizia; questa non è una frase, essa significa che un po' di serenità è stata data alla vita dura di milioni e milioni di famiglie; essa significa che milioni e milioni di contadini possono con un senso di sicurezza prepararsi nella lotta che durante un anno, giorno per giorno, sono costretti a condurre per sfruttare a proprio vantaggio gli elementi naturali e per ridurne al minimo le avversità.

L'esempio degli ammassi del grano è stato più che convincente; *ormai tutti i prodotti chiave della nostra agricoltura, pur nelle caratteristiche e nelle differenze proprie a ciascuno, debbono avviarsi verso controlli che assicurino dei prezzi remunerativi e, quando occorre, verso gli ammassi.* Un passo innanzi è stato compiuto per il granoturco, cereale il cui mercato, specie negli ultimi due anni, era stato soggetto a fluttuazioni dannosissime che sarebbero state evitate cogli ammassi. Quanto più si svolge e arriva in profondità la battaglia autarchica tanto più necessario è tenere in pugno le redini della nostra economia: i provvedimenti a metà servono solo a compromettere i risultati conseguiti.

Dare un ordine solido all'agricoltura equivale a far poggiare su fondamenta incrollabili tutta la struttura economica e sociale della Nazione, poichè tutte parte dall'agricoltura e tutto ritorna all'agricoltura. Per il passato si era commesso l'errore che era anche ingiustizia sociale, di favorire le altre attività pensando che c'era sempre margine da spremere della massa anonima dei contadini; *era un errore, era un'ingiustizia che mentre impoveriva ed esauriva l'agricoltura, elargiva ad altri rami fittizia prosperità.*

Oggi il problema viene posto secondo natura: la prima cura deve essere quella di assicurare un compenso equo alle fatiche dei rurali.

Alfredo Signoretti

PROBLEMI ALIMENTARI

La produzione del granoturco: oltre tre miliardi di lire — Le modalità per l'attuazione del tipo unico di farina — Per una disciplina del mercato delle carni

Roma, 4 luglio.

Le deliberazioni della Corporazione dei Cereali sono di così evidente importanza che qualunque illustrazione riuscirebbe superflua.

Nel settore più interessante, che è quello del grano, si è constatato che la Battaglia del Grano ha raggiunto pienamente gli obiettivi, tanto che — senza aumentare di un solo ettaro le superfici coltivate a grano (tranne che per quanto riguarda il terreno di recente bonifica) — con una stagione assolutamente sfavorevole, si è realizzato un raccolto pari a quello dello scorso anno (che pure aveva avuto un corso meteorologico nettamente avverso).

Si è consolidato così, grazie alla migliorata tecnica, un raccolto di 80 milioni di quintali, pari a quello che nel tempo pre-fascista sarebbe stato follia sperare, e che nei primi anni della Battaglia del Grano non era stato raggiunto neppure in annate favolosamente propizie dal punto di vista dell'andamento climatico.

Un raccolto minimo di 80 milioni di quintali non è, però, più sufficiente alle esigenze del consumo, dato l'incremento della popolazione; ed ecco, infatti, il Duce additare agli agricoltori le nuove mete. L'obiettivo immediato è ora quello di marciare risolutamente verso un raccolto di 85 milioni di quintali.

Un punto delle deliberazioni che va messo in rilievo è quello relativo alla constatazione del perfetto funzionamento degli ammassi.

Gli ammassi del granoturco

Si tratta di una istituzione tipicamente fascista, che è stata gradualmente perfezionata, e che oggi risponde in pieno alle necessità dell'economia nazionale, e agli interessi dei produttori. Per essa, gli agricoltori vengono sottratti all'alea della speculazione, ed il mercato che prima era influenzato da un complesso di elementi sui quali essi non avevano alcuna possibilità di agire, viene regolato in modo stabile e duraturo, si da garantire un'equa remunerazione alla loro fatica, assicurandone la continuità e il progresso.

L'organizzazione degli ammassi ha permesso una regolare distribuzione del grano ai molini senza che si sia mai avuto a lamentare il minimo inconveniente.

Questa fortunata esperienza — che è stata largamente imitata all'estero — ha consigliato l'estensione del sistema degli ammassi al granoturco. Un altro prodotto importantissimo nel quadro dell'economia agraria, che rappresenta un valore di oltre tre miliardi, viene così a godere di un mercato stabilizzato, consentendo agli agricoltori anche in questo settore quella tranquillità che è garanzia di progresso tecnico e di incremento qualitativo e quantitativo della produzione.

Di eccezionale importanza economico-politica e sociale è, infine, la deliberazione relativa all'adozione di un unico tipo di farina e quindi di pane per tutti gli italiani. Viene eliminata una disuguaglianza che in Regime fascista stride va come anacronismo, unificando per tutti l'alimento fondamentale della nostra mensa.

La deliberazione sarà attuata secondo i criteri che verranno opportunamente fissati dal Comitato tecnico della Corporazione dei cereali, che si riunirà nella prossima settimana.

Come è noto, fino ad ora erano messe in commercio due qualità di farina, quella di tipo A) e quella di tipo B).

La distinzione era stata mantenuta anche per consentire ai fornai di guadagnare un margine relativamente più lauto sul tipo A), restringendo il limite di guadagno sul tipo di più largo consumo popolare, per il quale si erano stabiliti così prezzi più bassi di quelli strettamente commisurati in base al puro costo di produzione.

Un tipo di farina unico

Eliminata la distinzione e adottato un tipo di farina unico, avremo un miglioramento effettivo della qualità del pane, in quanto che tutti gli elementi della farina saranno presenti ad un determinato tasso di abburattamento nel pane di tipo unico, mentre invece prima il fior fiore andava a costituire le farine di qualità più pregiata. Inoltre l'adozione di un tipo unico di farina presenta il vantaggio di semplificare la distribuzione ai molini, il controllo sulla qualità del pane e quello dei prezzi.

Il Comitato tecnico della Corporazione dei cereali dovrà naturalmente occuparsi, insieme con la qualità della farina il tipo unico da adottare, dei prezzi del pane, secondo criteri di carattere generale che saranno applicati nelle provincie dai Consigli provinciali delle Corporazioni a cui è stato demandato, come si legge nella decisione della Corporazione, « di determinare in ciascuna provincia i coefficienti che concorrono alla formazione del prezzo il quale dovrà essere valevole fino a tutto il 31 luglio 1940 ».

È probabile che la revisione dei prezzi porti a un leggero aumento, ma perchè è venuta a mancare ai panificatori quella partita compensativa che era rappresentata dal pane di farina di tipo A), ma perchè il nuovo pane di tipo unico sarà per le esposte ragioni superiore per qualità organiche al tipo comune attuale; sia, infine, perchè un problema di revisione di prezzo già era in atto da quando si era abolita la mirscela, in quanto al decimo di granoturco che era di prezzo inferiore al grano, si era sostituita la farina di grano.

Se anche si dovesse arrivare ad un aumento, esso non supererebbe però i dieci centesimi al chilo, compensati dal miglioramento del prodotto e all'aumento della sua qualità nutritiva.

Il bestiame e le carni

In ordine al problema del pane, come riferimmo nei giorni scorsi, il Direttorio nazionale dei lavoratori panificatori ha proposto la più larga adozione del pane in forme piccole. E' un criterio che sarà quanto più possibile seguito, in quanto le piccole forme, pure avendo una resa minore, eliminano in maggior misura quegli sprechi del pane tanto deplorati ai fini del massimo rendimento del raccolto granario.

A proposito dell'adozione di un tipo unico di farina, va, infine, rilevato che essa faciliterà — ove debbono avviarsi verso controlli che assicurino dei prezzi remunerativi e, quando occorre, verso gli ammassi. Un passo innanzi è stato compiuto per il granoturco, cereale il cui mercato, specie negli ultimi due anni, era stato soggetto a fluttuazioni dannosissime che sarebbero state evitate cogli ammassi. Quanto più si svolge e arriva in profondità la battaglia autarchica tanto più necessario è tenere in pugno le redini della nostra economia: i provvedimenti a metà servono solo a compromettere i risultati conseguiti.

Dare un ordine solido all'agricoltura equivale a far poggiare su fondamenta incrollabili tutta la struttura economica e sociale della Nazione, poichè tutte parte dall'agricoltura e tutto ritorna all'agricoltura. Per il passato si era commesso l'errore che era anche ingiustizia sociale, di favorire le altre attività pensando che c'era sempre margine da spremere della massa anonima dei contadini; *era un errore, era un'ingiustizia che mentre impoveriva ed esauriva l'agricoltura, elargiva ad altri rami fittizia prosperità.*

Oggi il problema viene posto secondo natura: la prima cura deve essere quella di assicurare un compenso equo alle fatiche dei rurali.

Alfredo Signoretti

PROBLEMI ALIMENTARI

La produzione del granoturco: oltre tre miliardi di lire — Le modalità per l'attuazione del tipo unico di farina — Per una disciplina del mercato delle carni

Roma, 4 luglio.

Le deliberazioni della Corporazione dei Cereali sono di così evidente importanza che qualunque illustrazione riuscirebbe superflua.

Nel settore più interessante, che è quello del grano, si è constatato che la Battaglia del Grano ha raggiunto pienamente gli obiettivi, tanto che — senza aumentare di un solo ettaro le superfici coltivate a grano (tranne che per quanto riguarda il terreno di recente bonifica) — con una stagione assolutamente sfavorevole, si è realizzato un raccolto pari a quello dello scorso anno (che pure aveva avuto un corso meteorologico nettamente avverso).

Si è consolidato così, grazie alla migliorata tecnica, un raccolto di 80 milioni di quintali, pari a quello che nel tempo pre-fascista sarebbe stato follia sperare, e che nei primi anni della Battaglia del Grano non era stato raggiunto neppure in annate favolosamente propizie dal punto di vista dell'andamento climatico.

Un raccolto minimo di 80 milioni di quintali non è, però, più sufficiente alle esigenze del consumo, dato l'incremento della popolazione; ed ecco, infatti, il Duce additare agli agricoltori le nuove mete. L'obiettivo immediato è ora quello di marciare risolutamente verso un raccolto di 85 milioni di quintali.

Un punto delle deliberazioni che va messo in rilievo è quello relativo alla constatazione del perfetto funzionamento degli ammassi.

Gli ammassi del granoturco

Si tratta di una istituzione tipicamente fascista, che è stata gradualmente perfezionata, e che oggi risponde in pieno alle necessità dell'economia nazionale, e agli interessi dei produttori. Per essa, gli agricoltori vengono sottratti all'alea della speculazione, ed il mercato che prima era influenzato da un complesso di elementi sui quali essi non avevano alcuna possibilità di agire, viene regolato in modo stabile e duraturo, si da garantire un'equa remunerazione alla loro fatica, assicurandone la continuità e il progresso.

L'organizzazione degli ammassi ha permesso una regolare distribuzione del grano ai molini senza che si sia mai avuto a lamentare il minimo inconveniente.

Questa fortunata esperienza — che è stata largamente imitata all'estero — ha consigliato l'estensione del sistema degli ammassi al granoturco. Un altro prodotto importantissimo nel quadro dell'economia agraria, che rappresenta un valore di oltre tre miliardi, viene così a godere di un mercato stabilizzato, consentendo agli agricoltori anche in questo settore quella tranquillità che è garanzia di progresso tecnico e di incremento qualitativo e quantitativo della produzione.

Di eccezionale importanza economico-politica e sociale è, infine, la deliberazione relativa all'adozione di un unico tipo di farina e quindi di pane per tutti gli italiani. Viene eliminata una disuguaglianza che in Regime fascista stride va come anacronismo, unificando per tutti l'alimento fondamentale della nostra mensa.

La deliberazione sarà attuata secondo i criteri che verranno opportunamente fissati dal Comitato tecnico della Corporazione dei cereali, che si riunirà nella prossima settimana.

Come è noto, fino ad ora erano messe in commercio due qualità di farina, quella di tipo A) e quella di tipo B).

La distinzione era stata mantenuta anche per consentire ai fornai di guadagnare un margine relativamente più lauto sul tipo A), restringendo il limite di guadagno sul tipo di più largo consumo popolare, per il quale si erano stabiliti così prezzi più bassi di quelli strettamente commisurati in base al puro costo di produzione.

Un tipo di farina unico

Eliminata la distinzione e adottato un tipo di farina unico, avremo un miglioramento effettivo della qualità del pane, in quanto che tutti gli elementi della farina saranno presenti ad un determinato tasso di abburattamento nel pane di tipo unico, mentre invece prima il fior fiore andava a costituire le farine di qualità più pregiata. Inoltre l'adozione di un tipo unico di farina presenta il vantaggio di semplificare la distribuzione ai molini, il controllo sulla qualità del pane e quello dei prezzi.

Il Comitato tecnico della Corporazione dei cereali dovrà naturalmente occuparsi, insieme con la qualità della farina il tipo unico da adottare, dei prezzi del pane, secondo criteri di carattere generale che saranno applicati nelle provincie dai Consigli provinciali delle Corporazioni a cui è stato demandato, come si legge nella decisione della Corporazione, « di determinare in ciascuna provincia i coefficienti che concorrono alla formazione del prezzo il quale dovrà essere valevole fino a tutto il 31 luglio 1940 ».

È probabile che la revisione dei prezzi porti a un leggero aumento, ma perchè è venuta a mancare ai panificatori quella partita compensativa che era rappresentata dal pane di farina di tipo A), ma perchè il nuovo pane di tipo unico sarà per le esposte ragioni superiore per qualità organiche al tipo comune attuale; sia, infine, perchè un problema di revisione di prezzo già era in atto da quando si era abolita la mirscela, in quanto al decimo di granoturco che era di prezzo inferiore al grano, si era sostituita la farina di grano.

Se anche si dovesse arrivare ad un aumento, esso non supererebbe però i dieci centesimi al chilo, compensati dal miglioramento del prodotto e all'aumento della sua qualità nutritiva.

Il bestiame e le carni

In ordine al problema del pane, come riferimmo nei giorni scorsi, il Direttorio nazionale dei lavoratori panificatori ha proposto la più larga adozione del pane in forme piccole. E' un criterio che sarà quanto più possibile seguito, in quanto le piccole forme, pure avendo una resa minore, eliminano in maggior misura quegli sprechi del pane tanto deplorati ai fini del massimo rendimento del raccolto granario.

A proposito dell'adozione di un tipo unico di farina, va, infine, rilevato che essa faciliterà — ove

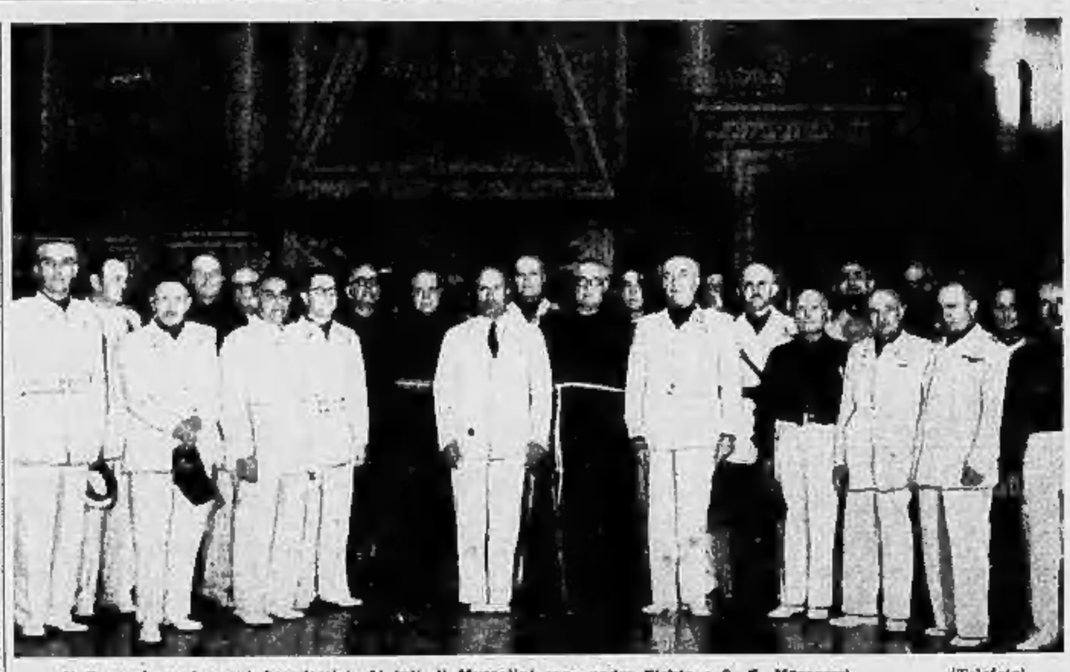

Il Duce riceve i nuovi Accademici. Ai lati di Mussolini sono padre Fichta e S. E. Marcagni. (Telefoto)

La resistenza sovietica alla pressione democapitalistica

La grande coalizione accerchiatrice preconizzata a Londra e a Parigi fa acqua da tutte le parti

Londra, 4 luglio.

Il romanzo a puntate delle conversazioni anglo-sovietiche si è fatto stasera complicato e sensazionale: lo *Standard*, nella sua edizione delle 4 pomeridiane, pubblicava un titolone su due righe e a tutta pagina, dove si diceva che la Gran Bretagna e la Russia avevano ormai raggiunto gli estremi dell'accordo. Senonchè il testo della notizia nelle colonne del giornale, si esprimeva secondo quanto letteralmente traduciamo:

« La firma del Patto anglo-sovietico è in vista. La risposta sovietica è stata decifrata stamattina al Foreign Office. Lord Halifax ed i suoi consiglieri stanno esaminandola in questo momento. Si tratta di un'accettazione condizionata delle proposte britanniche così come erano state rivedute la settimana scorsa. Restano in sospeso soltanto uno o due punti secondari e non c'è motivo di ritenere che essi ormai troveranno un arresto. La Gran Bretagna e la Francia hanno accettato di fare apertamente i nomi delle tre Potenze, Finlandia Lettonia ed Estonia, le quali saranno quindi garantite dalle tre Potenze contraenti ».

Notizie contradditorie

Lo *Standard* proclamava che queste informazioni erano « esclusive »: soltanto nell'ora successiva, infatti, un altro giornale del pomeriggio, lo *Star*, notoriamente filosovietico, era in grado di annunziare qualche cosa in contrario ai suoi lettori: tale giornale lasciava comprendere di essersi raggiunto « negli ambienti sovietici di Londra ». Dato che a Londra, come in tutte le altre maggiori capitali europee, non vi sono ambienti « sovietici » diversi da quelli dell'Ambasciata, la fonte è indubbiamente dichiarata. E lo *Star* ha scritto letteralmente così:

« La posizione circa i negoziati del *Patto di pace* anglo-franco-sovietico rimane esattamente quale era tre settimane fa ».

Il giornale aggiunge che è « in vista » bensì un accordo di principio, ma che i particolari sono ancora da risolvere.

Ripetiamo ancora che lo *Star*, organo liberale, è stato sempre uno tra i più accaniti propugnatori dell'intesa con Mosca, e che quindi il contrasto pessimistico delle due informazioni con quelle date dall'isolazionista confratello pomeridiano è quanto mai significativo.

Non basta: noi siamo in grado di dichiarare non soltanto che lo *Star* ha ragione e lo *Standard* torto, ma possiamo andare più oltre e dire, in base a informazioni attinte a ottima fonte, che mai, durante tutto il laborioso e difficile corso delle trattative, il Patto anglo-sovietico è stato tanto lontano, come oggi, da una conclusione positiva; e possiamo anche aggiungere come si è giunti al punto morto, e quali sono le componenti che mantengono ferme le trattative. Ai Sovieti è stato chiesto di garantire l'Olanda e la Svizzera: questo è stato uno degli errori capitali della diplomazia anglo-francese. Anzitutto i Sovieti hanno riso sul viso a Seeds, a Strang e a Naggiar ricordando loro che i Governi dell'Aja e di Berna non hanno relazioni diplomatiche con l'U.R.S.S.: che, di più, non hanno riconosciuto mai il regime sovietico. In secondo luogo questa richiesta ha fornito una buona arma a Mosca per insistere sulle garanzie dei demo-capitalisti agli Stati baltici, da nominare uno per uno.

L'inflazione delle garanzie

Non solo questo: ma i Sovieti hanno posto la condizione che se dovessero garantire Olanda e Svizzera (e l'Olanda ha già fatto un passo ufficiale a Londra e Parigi, avvertendo che non vuole essere garantita da « nessuno », e meno che meno dai Sovieti) essi Sovieti intendono che la garanzia alla Turchia ed alla Polonia rivesta un carattere bilaterale: il che vale a dire che i Sovieti vogliono mano sulla carta che Polonia e Turchia combatteranno, immediatamente, qualora si delinei un'aggressione diretta o « indiretta » contro l'Unione delle Repubbliche Sovietiche.

Le cose si complicano subito, circa la definizione di aggressione « indiretta »: mentre gli inglesi ritenevano che l'aggressione indiretta fosse costituita da un'azione contro Stati la cui indipendenza costituisce interesse vitale per Inghilterra, Francia o Russia, secondo le tesi sovietica, qualora in una delle repubbliche baltiche in questione avvenisse un mutamento di regime, presumibilmente favorevole a potenze dell'Europa centrale, Mosca dovrebbe essere in grado di denunciare ai sodali e complici, l'aggressione « indiretta »; e cioè l'esercito polacco dovrebbe immediatamente marciare e contribuire a ribaltare con le armi l'eventuale nuovo governo in uno dei paesi baltici. Questa richiesta sovietica ha costituito e costituisce una delle note più caratteristiche delle divergenze nelle conversazioni avvenute fra Molotof e Potemkin e i diplomatici anglo francesi.

Così ci è stato comunicato in fonte degna di fede; ed è prima di tutto in coerenza con l'attività del commissario bolscevico il quale si interessa molto a fondo della situazione interna negli Stati europei; ed è in coerenza, in secondo luogo, con l'altra richiesta sovietica, già nota, trasmessa ieri sera, che la Polonia intervenga al più presto contro il regime nazionalsocialista della Città Libera di Danzica occupandola addirittura con le proprie truppe.

A quel che sembra la Turchia avrebbe fatto sapere, interrogata in proposito, di essere disposta ad aderire all'accordo di mutua assistenza. Naturalmente come abbiamo appreso nei circoli orientali, questa mutua assistenza, Ankara la farebbe pagare salata. Russi e inglesi dovrebbero cedere il passo alla espansione turca nell'oriente mussulmano incoraggiando una sfera di influenza equivalente su per giù a quella dell'antico impero ottomano; Alessandretta non è stata che un antipasto.

Le pressioni su Varsavia

Quanto alla Polonia, le cose si sono messe male. I viaggi aerei dell'ambasciatore britannico a Varsavia e quello polacco a Londra, alle rispettive capitali, comporterebbero l'attuale processo di grave pressione diplomatica sul governo di Varsavia da parte franco-inglese, e, cioè, moscovita, affinchè la Polonia si decida a dichiarare che è pronta a partire in guerra al primo sospetto di una aggressione diretta o indiretta contro l'U.R.S.S. senza nemmeno avere il diritto di indagare su ciò che la parola « indiretta » significa in lingua russa. A Londra questo patto di non aggressione corre ormai sotto il nome di garanzia polacca alla Russia e costituisce un elemento cardine intorno al quale fa fulcro l'altalena di tante convergenze e divergenze.

La risposta sovietica ha tenuto tutti molto preoccupati e mollissimi in ansia: la Commissione ministeriale degli esteri si è riunita due volte, sotto la presidenza di Chamberlain ed ha, nella mattinata e nel pomeriggio, esaminato il rapporto dell'ambasciatore Phipps per sbrogliare le proposte che si dovranno discutere ampiamente domani, in Consiglio dei Ministri.

I telefoni fra Londra e Parigi hanno squillato a ripetizione. Negli ambienti francesi si è dimostrato una spiacevole sorpresa per il tono e la sostanza della risposta di Mosca. Fra le informazioni di stasera circa possibili vie di uscita, che i due governi democapitalistici possono scegliere v'è quella di abbandonare il sistema delle garanzie e proporre a Mosca un patto di mutua assistenza a tre, che entrerebbe in vigore solo in caso di aggressione ad uno dei contraenti, buttando cioè a mare ogni sistema a catena ed ogni nostalgia socialeggia.

Rimane l'eventità: dopo tanti alti e bassi, seguiti oggi alla nota della *Standard*, stanzera i giornalisti inglesi filosovietici, erano molto abbacchiati. Tanto che, quelli dei « circoli sovietici di Londra » si sono sentiti in dovere di dire parole generiche di consolazione.

Leo Rea

L'ambasciatore polacco a Londra ricevuto da Mosciski

Varsavia, 4 luglio.

L'ambasciatore polacco a Londra conte Raczynski è giunto questa sera in volo a Varsavia. Egli è stato subito ricevuto dal Presidente della Repubblica Mosciski il quale aveva giusto allora terminato di presiedere una riunione alla quale hanno partecipato il Maresciallo Rydz Smigly, il Presidente del Consiglio e il Ministro degli Esteri. L'Ambasciatore sarà ricevuto domani da Beck.

I neutri non vogliono fastidi

Passa olandese al Foreign Office ed al Quai d'Orsay

Londra, 4 luglio.

Si viene a sapere che sabato scorso il Ministro olandese a Londra si recò al Foreign Office e comunicò al governo britannico che l'Olanda rifiuta di consentire alla eventuale imposizione di una garanzia anglo-francese. Il governo olandese considera l'accettazione di tale garanzia come incompatibile con la propria politica di stretta neutralità. Analogo passo, a quanto si afferma, è stato fatto dal governo olandese a Parigi.

Netto ripudio jugoslavo della politica di garanzie

Belgrado, 4 luglio.

Dopo una conversazione avuta in treno con il presidente del Consiglio bulgaro Kiosseivanov, il Ministro degli esteri Markovic ha accompagnato il Ministro bulgaro fino a Srmska Mitrovitza ed è quindi rientrato a Belgrado. Probabilmente, al ritorno da Berlino, Kioseivanov si fermerà a Biad ove avrà modo di incontrarsi con il Presidente del Consiglio jugoslavo Zvetkovic, e non è escluso che il Principe Reggente Paolo lo riceva nella sua residenza estiva di Brno.

Politika in una nota ufficiosa fa rilevare che « i Paesi balcanici non hanno niente in comune con l'accordo anglo-turco nè come paesi balcanico nè come membri dell'intesa balcanica ».

Negli ambienti governativi jugoslavi si osserva che l'accordo franco-turco è contro le intenzioni ed i desideri dei paesi balcanici. Poichè in tale accordo si afferma che nel sistema delle garanzie è compresa la penisola balcanica, la Jugoslavia è la prima a dichiarare di non voler essere garantita nè da Londra nè da Parigi. Qualunque politica di « favoreggiamento » degli interessi estranei alle potenze balcaniche è inoltre considerata come contraria al progresso dei paesi balcanici dalla Jugoslavia che intende condurre una politica di neutralità, in armonia con gli amichevoli rapporti che esistono con i due grandi vicini Italia e Germania.

(Stefani)

Se guerra ci sarà...

Che cosa è rimasto di utile e vantaggioso al guerrafondai democratici dopo aver tentato le allarme i loro paesi per alcuni giorni colla presunta minaccia incombente dello scoppio di ostilità alla foce della Vistola? Nulla se non le beffe. Una prova essi ogni settimana o anche ogni mese e i popoli che hanno la... fortuna di essere governati dagli accerchiatori arriveranno sfiancati ai veri momenti ersatz. La guerra dei nervi ha la sua tattica e la sua strategia.

* *

Non solo non è riuscito lo scopo diretto di intimorire le Potenze dell'Asse, ma tutto induce a ritenere fallito l'obbiettivo a tiro indiretto, quello di influenzare gli uomini del Cremlino per spingerli ad una rapida adesione al sistema di accerchiamento. Stalin, Molotof sono tetragoni a manovre ricattatorie; sono essi i maestri in tal genere di negoziati. Mosca vuole che gli stati plutocratici cedano su tutti i punti dal Baltico al Mar Nero, all'Estremo Oriente e quando la capitolazione sarà completa Stalin resterà arbitro di decidere del suo atteggiamento per ogni circostanza. I bolscevichi avranno tutta la colpa ma non quella di credere ingenuamente alle crociate democratiche. Se guerra ci sarà i Soviet cercheranno di stare alla finestra il più a lungo possibile; se saranno costretti ad intervenire imporranno che la crociata si compia ad onore e gloria del bolscevismo.

* *

Roosevelt non si dà per vinto: egli cerca di girare intorno ai chiari voti del Congresso che significavano sfiducia alle sue direttive interne e alla sua politica estera. E' vero che la Costituzione americana offre larghi poteri al Presidente; ma spingere a fondo i sistemi dittatoriali ad un anno dalle elezioni equivarrebbe a scavarsi la fossa, come per Wilson.

* *

Il Ministro degli esteri d'Egitto è in visita a Sofia. Vi si è recato per avere una visione non unilaterale della situazione oppure conta di agire quale avvocato di Ankara per attrarre la Bulgaria nell'orbita turca? Nel ritorno consigliamo all'onorevole ministro di non dimenticare le tappe di Damasco e di Gerusalemme; avrebbe occasione di vedere all'opera gli amici del popolo arabo. Ma per rendersena conto non c'è bisogno di allontanarsi dalle rive del Nilo...

* *

Gafencu è a riposo: igienico e crediamo anche politico. Il suo presidente del consiglio Calinescu non sembra che abbia gradito le verbose parzialità dei suo collaboratore. Le tendenze di Calinescu sono autoritarie e realistiche: è un buon punto di partenza.

Nessun colloquio fra Ciano e l'Ambasciatore francese

Roma, 4 luglio.

Alcuni giornali stranieri hanno dato notizia di un colloquio che sarebbe avvenuto fra il nostro Ministro degli Esteri, conte Galeazzo Ciano, e l'Ambasciatore di Francia, François Poncet.

La notizia, per quanto ci consta, non ha fondamento. Nessun colloquio è avvenuto fra il nostro Ministro degli Esteri e l'Ambasciatore francese.

Le colture del grano da semina e la concessione del marchio

Roma, 4 luglio.

Il Ministero dell'Agricoltura e Foreste ha impartito disposizioni relative al controllo delle colture comuni da seme, ai fini della concessione del marchio, previsto dalla legge 28 aprile 1938.

Com'è noto, il grano da semina prodotto sotto controllo sarà contrassegnato da uno speciale marchio o bollo e relative cedole, che non potranno essere concesse ed applicate se non dall'Istituto controllore che è per legge l'Istituto nazionale di genetica per la cerealicoltura.

Gl'Ispettori agrari designeranno propri funzionari per le operazioni di controllo, ed esprimeranno altresì su richiesta del Ministero il loro giudizio sulla idoneità tecnica dei richiedenti il controllo, affinchè possa formarsene la graduatoria di merito prima della assegnazione delle sementi.

Il raccolto

Il 20 per cento in più dell'ultimo triennio ad Asti - 50 quintali per ettaro in un paese del Veneto

Asti, 4 luglio.

Secondo gli ultimi dati, il raccolto granario sarà superiore alla media dell'ultimo triennio di circa 150.000 q. e, cioè, con una percentuale in più del 20%. Questo aumento è dato per la maggior parte dal miglioramento, ma anche dall'incremento di superfici coltivate.

Vicenza, 4 luglio.

Il raccolto granario si delinea ottimo: complessivamente, dai primi calcoli fatti, si supereranno nettamente i 900.000 q. con una media unitaria di quasi 21 q. per ettaro.

Chieti, 4 luglio.

Il raccolto di quest'anno supererà quello del '38 che si aggirò sui 730.000 q.

Il Comitato per l'Autarchia convocato per il 22 luglio

Roma, 4 luglio.

Il Comitato interministeriale per l'Autarchia è convocato a Palazzo Venezia per le ore 17 di sabato 22 luglio.

Il turismo e l'amore

Più viaggi di nozze sull'orlo del Lago Maggiore

Proposta di estendere ai laghi l'80 per cento di riduzione ferroviaria sui viaggi nuziali

(DAL NOSTRO INVIATO)

Stresa, luglio.

Anche per la bellezza, la vecchia Italia prefascista ha avuto la stessa mentalità che per il pomidoro, per il formaggio pecorino e per le arancie. Le migliori cassette di pomidoro, coi frutti turgidi e scarlatti gonfi di zucchero e di sola liquida, le forme più piccanti più profumate di pecorino, e le arancie, le arancie d'oro più splendenti, più succose, le più dolci e le più rapide ad un tempo, tutto il meglio della nostra produzione insomma era a cominciare dagli agricoltori, sino alla grazia degli imballatori ed alla mentalità dei commercianti, destinato all'estero. Per il consumo interno — nelle annate grame che la produzione buona bastava appena a sopperire alle richieste dei golosi mercati stranieri ed ancora non c'erano gli solubi surrogati di California e della Florida — per il consumo interno e per la nostra massa di italiani, sì, lo scarto: e se ci stava bene, bene; e se non ci stava, bene lostesso.

Bellezza: merce di esportazione

Anche la bellezza è stata sempre, questa incomparabile bellezza del nostro Paese, una merce di esportazione, che aveva le sue caselle persino nelle statistiche del commercio con l'estero. C'era, c'è, di buono questo: che per acquistare lembi di bellezza, squarci di inimitabile cielo italiano, gli stranieri dovevano venir qui, e pagare (non sempre bene) e poi ritornarsene al loro paese appagati, felici, averci portato via niente di tangibile.

Ora questa mentalità delle arrancie, del pecorino e del pomidoro, s'era trasferita anche in chi presiedeva al turismo di certe nostre regioni: nelle quali tutto era organizzato a ricevere stranieri, ed a riceverli bene, come piacevano a loro, ed invece la clientela turistica italiana era negletta quando non addirittura sgradita. Capitò a me una volta che andai in un chiaro dolce paese del sud con una cara creatura: nel Palace Hotel dove capitammo fummo accolti da un *concierge* che sapeva parlare in cinque lingue tranne che in italiano; ed il direttore era uno svizzero che lo parlava così male che era fatica intenderci; e lo *chef de cuisine* era francese e quindi nella *Salle a Manger* e il *Mgitre d'Hotel* lussemburghese serviva tutte minestrine pallide, e pietanze complicate, con grovigli di sapori, e quella acrobazia gastronomica che è un vanto dei grandi «chef» parigini. E si beveva Borgogna, Chablis nei bicchieri tiepidi, Porto ghiacciato, Champagne Montmorency che da che mondo è mondo è stato sempre un copicuo solampagna. Capitava che chi cercava il Chianti rubinoso o l'ambrato Capri, dovesse andare ad un'osteria del paese, perchè la «cave» del Palace non ne aveva.

Industria alberghiera dalla altrezzatura rivolta esclusivamente alla clientela straniera, persino nelle forniture delle sale di lettura e nel modo di preparare i letti. E poi gli italiani andavano troppo all'estero a divertirsi, e ci vanno ancora: ma santo Dio, perchè gli albergatori, ed i principi del turismo, non si sono battuti la mano sul petto, non hanno recitato un po' il mea culpa?

Adesso con il prezioso apporto del Ministero della Cultura Popolare che ha dato uno stile fascista anche al turismo, e specialmente al turismo nei confronti degli stranieri, in Italia siamo assai più dignitosi.

E così come per le «prime qualità» dei prodotti ortofrutticoli tanto giustamente una percentuale è stata assicurata al mercato italiano per il turismo si è potenziata la capacità d'ospitare i forestieri, ma si è data eguale importanza allo sviluppo del turismo interno.

Quando le cifre insegnano

Il problema angoscioso del Lago Maggiore, angoscioso! bisogna pur dirlo, è quasi tutto qui: la prima annata in cui maltempo climaterico e maltempo politico concomitanti hanno gelato nei paesi d'origine un altissimo percento delle correnti turistiche straniere, ha trovato la stupenda attrezzatura turistica del Lago Maggiore disarmata di quelle misure previdenziali che avrebbero potuto far turare almeno in parte con clientela italiana la falla aperta dal mancato afflusso della clientela straniera.

Ma io devo, io voglio subito dire che questa drammatica impreparazione non si deve imputare affatto agli attuali dirigenti politici ed amministrativi, nè agli attuali albergatori della regione: i quali anzi tutti sono degni di una sconfinata ammirazione per quel che han saputo fare onde dare una cornice di splendore allo splendore del lago delle sue rive dei suoi dintorni. Bisogna risalire, onde fare il processo sia pure postumo, a quelli che dieci e più anni fa e sino a qualche anno dopo la Marcia su Roma, hanno creato, lanciato, consolidato una tradizione per la quale poco ci mancava che il Lago Maggiore fosse — la via turistica — feudo ereditario degli stranieri, presso che interdetto — e con quei divieti eloquenti che sono i prezzi esasperati — alla clientela italiana.

I capisaldi della ricchezza turistica del Lago Maggiore sono come si sa Verbania, Baveno con le sue eccellenti Fonti Minerali, Stresa con le prospicienti meravigliose isole, e Meina. Anche la Val d'Ossola, e specialmente Bognanco con le sue Fonti famose, gareggiano in bellezza ed in potenziale turistico con quei quattro centri. Ebbene ecco alcune cifre sulle presenze turistiche a Stresa nei primi ventitre giorni di giugno: 1938: 6145; nel 1937 sono state 12.310; nel 1936 press'a poco eguali: 11.373. Viene il 1935, un disastro: 5073. E Stresa forse è quella che ha «retto» di più. Negli altri posti, stesse proporzioni. Già, ed il bello è che anche la clientela italiana segue la flessione verificatasi per la clientela straniera: sempre per Stresa sono alcune cifre, per i quattro anni rispettivamente le presenze di turisti italiani a Stresa sono state: 1482; 2251; 2921; 1446. Preponderanza enorme anche quest'anno come si vede di clientela straniera.

L'argine alla frana

Il Prefetto della provincia di Novara S. E. Guido Letta che ha per tutte le cose della sua provincia un fiuto ed un amore impareggiabili, aveva avvistato la frana ed dal principio della stagione. Allora, aveva convocato albergatori e dirigenti dei comuni interessati. L'argine è stato tentato subito, adesso è già in opera, ed il luglio, benedetto finalmente da un limpido cielo, dovrebbe far risollevare le sorti turistiche del lago Maggiore, rialzare le compassionevoli cifre statistiche di giugno. Qualche albergo, come i maestosi «Borromee» o «Regina» di Stresa, per tutto giugno hanno avuto in casa più personale di servizio che clienti; addirittura il doppie, di media, di personale di servizio che di clienti. Il Podestà di Stresa che è un grande avveduto industriale pieno di intelligente passione per la città che amministra, il cav. del lavoro Enrico Pozzani; il Podestà di Meina che è un grande editore, principe dei «lanci», il Mondadori; ed il mio amico commendator Baratting che con fervida intelligenza dirige il maggiore albergo che si specchi sull'orlo del Lago, e tutti, tutti, hanno risposto al preciso impegno che loro ha richiesto il capo della provincia.

Servizio sempre inappuntabile negli alberghi dove da qualche anno ormai tutto è stato squisitamente italianizzato; servizi pubblici perfetti, anzi eleganti; nemmeno in Svizzera che è la Mecca del turismo si è arrivati per esempio alla eccellenza del Lungo lago di Stresa, alle prodigiose fioriture che stupiscono tutta la strada rivierasca, alla gentilezza, alla correttezza dei barcaioli, degli autisti, delle guide, dei commercianti.

I prezzi sono stati severamente contenuti nei minimi possibili con la rispondenza di prestazioni offerte.

Come ridar corpo alle cifre di questa esportazione della bellezza? L'ho già accennato in un mio precedente articolo. Qualcuno sostiene che la Casa da gioco «consentita» con un furbo decreto cantonale a Locarno sia un diaframma che ferma in Svizzera almeno una parte del traffico stradario che vi passa diretto sul Lago Maggiore (di dove si badi bene molte volte prosegue per altre località d'Italia), e sostiene che il lago potrebbe avere con tutti i crismi ed i controlli un Casinò a Verbania Pallanza d'inverno ed a Stresa nelle altre stagioni, specie ora che chiuso il Casinò di Campione, si potrebbe convogliare qui sul Lago Maggiore certa clientela straniera che ama la mussante vertigine dell'azzardo e che comunque ha già disertato il lago di Como appunto per Locarno e per Lugano.

Tre giorni, settantacinque lire

Per il richiamo della clientela italiana qualcosa è già stato fatto: proprio in questi giorni Stresa ad esempio ha creato una simpatica pratica Carta del turismo: per tre giorni a Stresa, tutto compreso, vitto alloggio, servizio e tasse di soggiorno e persino gli spettacoli cinematografici, da un minimo di 74 lire complessive per le locande minori, ad un massimo di 220 lire per i due grandiosi alberghi che sono fra i più belli e più celebrati del mondo. Poco, se si pensa al costo medio di qualsiasi gita banale.

Ma, conversando di sera sul lago, verso Santa Caterina, che bellezza!), con il E. Letta e con il memorato Pozzani, io ho esposto una mia idea che mi piace dar corpo qui. Gli aspetti classici delle bellezze turistiche italiane sono quattro: Roma che è una bellezza a se stante; il mare; la montagna; i laghi. Ora, la riduzione ferroviaria straordinaria dell'80 per cento per i viaggi di nozze, che è una delle creazioni più felici e più romantiche di Mussolini, una vera prova di apostolato perchè la possa del matrimonio possa nascere con all libraio, comprende Roma, il mare con Napoli, e la montagna con il Terminillo che è un'appendice di Roma alla quale è collegata da un regolare servizio autobussistico. Ed i laghi?

Perchè non si regala agli sposi in viaggio di nozze anche la possibilità di scegliere il Lago Maggiore come ambiente dove impostare il loro Amore coniugale? Si potrebbe corroborando questa iniziativa delle Ferrovie dello Stato, creare addirittura un turismo nuziale sul Lago Maggiore, ed io so dirvi che poche regioni come questo Lago, come i suoi dintorni, si prestano alle calde fiammanti giornate che sono quelle della luna di miele. E così è per gli altri grandi laghi: di Como e di Garda.

Qualche coppia di viene già, e contemperando le esigenze delle scoperte che fa lui su lei e lei su lui con le scoperte turistiche, tutti i giorni, lo che ho seguito, bisogna vedetti come sono felici! L'Isolabella, l'Isola dei Pescatori, ed i paesi sull'orlo del lago, e Mergozzo ineffabilmente patetico, e la mutevolezza doviziosa del panorami sul lago di Orta, la suggestività del Monte di Santo Francesco, tutto tutto contribuisce, con uno scenario come pochissimi altri adatto a fare carichi di poesia i primi giorni d'un matrimonio giovane.

Io l'altra sera disertando le morbide delizie al Lido di Stresa che pur è un posto delizioso, stavo a romanticheggiare nel parco del mio albergo sul lago. La luna stendeva una lastra d'argento sull'acqua. Un flotto di musica, veniva da lontano. C'era nell'aria lo stordimento ed il languore dei tigli. Dietro un grondante salice, una coppia di giovani sposi tubava. Parlottava lei, parlottava lui. Quando tacevano, quel silenzio era per me assai facilmente eloquente, beati loro!

Dicevano che mamma e papà e l'amica Berta — quella Berta così acuta, così acuta! — ma sì, avevano sempre vantato che qui, là là, lì invece: «Questo Lago Maggiore, questo Lago Maggiore! Che bellezza! (Silenzio). Tutto bello, tanto bello, così dolci certi suoi aspetti («Io che ho viaggiato tanto, sì, posso ben dirlo» asseriva lui), così confacentisi con chi compie il buono il caro viaggio di nozze». Per questo e per quest'altro. (Silenzio, più lungo di prima).

Mi convincevano, con il calore della loro testimonianza: così è nato, dalle loro parole, anche dal loro silenzi, questo mio articolo.

Bravi! E dopo il riepilogo delle bellezze del Lago, dopo aver vantato questa mai prima scoperta peculiarità del lago Maggiore ad esser luogo di turismo e soggiorno nuziale, lui, a lei: «Non ti pare di essere la Regina dell'amore, tu, Agnese!». «Oh Pippo, sì, lo sono la Regina dell'amore, io sono la Regina dell'amore!». Agnese, Pippo, due nomi soliti e buoni, da strada maestra: adesso che troppi amano chiamarsi Kelty e Bob.

Poi un altro silenzio, stavolta un po' troppo lungo. Ed io non volevo disturbarli, non volevo che capissero che avevo sentito, che avevo banchettato come Cirano con le briciole cadute dal loro festino. E quella Agnese aveva un volto così luminoso, parlava con l'erre dolce che metteva zucchero in ogni frase.

Ecco, parlarono ancora.

«Cara Agnese, mia!».

«Oh caro! Pippo!».

Poi le fronde del salice fruscierono, la ghiaia scricchiolò. Ritornarono verso l'albergo.

Camminavano presto. Presto presto.

Attilio Crepas

Il Regio e il Politecnico alla Commissione del Senato

Roma, 4 luglio.

Al Senato si è riunita la Commissione di finanza sotto la presidenza del presidente Bevione. Al principio della riunione, il senatore Rainerì rileva di non trovare opportuna la prassi fin qui adottata, per cui tutto il lavoro legislativo ha inizio alla Camera dei Fasci e delle Corporazioni. Chiede che si facciano passi affinchè una parte delle leggi venga presentata prima al Senato. Il Presidente dichiara che sottoporrà al Presidente del Senato tale giusta richiesta.

Si inizia, quindi, la discussione del disegno di legge concernente variazioni allo stato di previsione dell'entrata e a quello della spesa dei diversi Ministeri, nonchè ai bilanci di talune aziende autonome per l'esercizio finanziario 1938-39, e altri provvedimenti di carattere finanziario; il disegno di legge è stato approvato.

Si è passati, quindi, alla discussione del disegno di legge per il contributo di 5 milioni a carico dello Stato nella spesa per l'attuazione del piano regolatore e l'autorizzazione di spesa di 6 milioni per la costruzione del Palazzo del Governo in Aosta. Hanno interloquito in merito il sen. Da Vito e il sen. Martin Franklin. Il disegno di legge è approvato.

Sul disegno di legge che autorizza la spesa per il finanziamento dei lavori di costruzione della nuova sede del R. Politecnico e di ricostruzione del Teatro Regio di Torino, il senatore Sitta, segretario, dà lettura della illustrazione del provvedimento fatta dal relatore Rebaudengo. Esso contiene due provvedimenti finanziari a favore particolarmente della città di Torino, ma anche di notevole interesse nazionale. Col primo, infatti, si autorizza la spesa di 36 milioni per la costruzione della nuova sede del R. Politecnico di Torino; col secondo, si autorizza la spesa di 7 milioni quale contributo dello Stato per la costruzione e l'arredamento del Teatro Regio della stessa città. Il R. Politecnico di Torino è sorto dalla fusione dell'antica Scuola di applicazione per gli ingegneri civili, che contò fra i suoi fondatori e maestri Quintino Sella, col Museo industriale che si gloriò della scuola di elettrotecnica di Galileo Ferraris. E' presentemente allogato, parte in un edificio di via Mario Gioda e parte nel castello del Valentino, ma tutte e due le sedi sono ormai inadatte, sia per il numero dei giovani che lo frequentano (circa 900 nel 1938-39), sia per insufficienza dei gabinetti scientifici indispensabili ai molteplici insegnamenti, fra i quali è di recente istituzione il corso di ingegneria aeronautica.

Da lungo tempo, rileva il senatore Sitta, si studiavano i rimedi per gli inconvenienti che ogni giorno si aggravavano e il Governo con la usata energia, anzichè ricorrere a soluzioni di ripiego, deliberò la costruzione di una nuova sede degna e adatta per la quale si autorizza la spesa di 36 milioni.

E' nota la dolorosa ventura del Teatro Regio di Torino, che nella notte dall'8 al 9 febbraio 1936 un violentissimo incendio distrusse completamente. La cittadinanza, vivamente e profondamente appassionata al suo massimo tempio, subito ne invocò il risorgimento. Il progetto, accuratamente studiato, è già stato ritenuto in massima meritevole di approvazione dal Consiglio superiore dei Lavori Pubblici. Il concorso accordato dallo Stato in lire 7 milioni è pienamente giustificato, non potendo il Comune con i soli suoi mezzi procedere alla costruzione e all'arredamento del teatro. Il Governo di un grande e civile paese di antiche e insuperate tradizioni artistiche — dice il relatore — non può trascurare i problemi dell'educazione e della cultura popolare. E' perciò degno di lode il generoso contributo accordato dallo Stato per la ricostruzione del Teatro Regio, perchè è veramente indispensabile un grande teatro lirico in una città di 680 mila abitanti che alla musica dimostrò sempre un grande amore, come lo attesta la partecipazione assidua di massa di studenti impiegati operai ad ogni manifestazione musicale. Potrebbe forse osservarsi che il disegno di legge contempla due disposizioni finanziarie di natura diversa e che quindi sarebbe stato conveniente farle oggetto di due disegni di legge distinti: ma non è lecito soffermarsi su queste considerazioni di indole puramente formale di fronte ai provvedimenti urgenti e rispondente ad alti interessi collettivi.

Il senatore Sciaioia fa notare che il disegno di legge non indica il costo previsto per le due opere alle quali è stato accordato il contributo dello Stato. Il senatore Martin Franklin, associandosi alle conclusioni del senatore Rebaudengo, raccomanda l'approvazione del disegno di legge dei due Istituti di grande importanza per la città di Torino. Esprime anche la speranza che nella ricostruzione del Teatro Regio si ripristinino i passaggi sotto i portici di piazza Castello davanti al teatro stesso.

La lettura degli otto articoli del disegno di legge non dà luogo a discussione. Il Presidente dichiara che il disegno di legge si intende approvato.

La Commissione ha poi esaminato e approvato i numerosi altri disegni di legge.

Sul disegno di legge contenente modificazioni di alcune delle norme vigenti in materia di licenze di vendita e di vincoli sulla circolazione dell'alcole, dei prodotti alcoolici e degli estratti per liquori, fa alcuni rilievi il senatore Marescalchi.

Egli conclude che è bene sentire in merito il parere del Ministro delle Finanze, e perciò propone di sospendere la deliberazione intorno al disegno di legge presentato alla Commissione per sentire se il Ministro intenda accogliere in tutto o in parte le osservazioni fatte. E così resta stabilito.

Il «Foglio di disposizioni»

Cambio della guardia alla direzione del «Corriere Eritreo», del «Corriere dell'Impero» e del «Popolo del Friuli»

Roma, 4 luglio.

Il «Foglio di disposizioni» n. 1352 del Segretario del P. N. F. reca:

Il fascista Vanni Teodorani è nominato direttore del *Corriere Eritreo* di Asmara, in sostituzione del fascista Rocco Morabito.

Il fascista Rocco Morabito è nominato direttore del *Corriere dell'Impero* di Addis Abeba, in sostituzione del fascista Carlo Miliani.

Il fascista Federico Valentinis è nominato direttore del *Popolo del Friuli*, di Udine, in sostituzione del fascista Antonio Galata che ha assunto l'incarico di vice-direttore del *Veneto* di Padova.

200 parole su gli Oschi

In un Comune campano sono state scoperte vestigia degli Oschi, rivelanti una delle loro maggiori città, Atella, una Capua splendidissimo centro preromano. Gli Oschi (Osci) originati dal centro appenninico, dilagarono al Tirreno e all'Adriatico. Sotto prementi invasioni etrusche umbre sicule, costituirono tre tribù (federazioni): Capua, Nola, Nocera. I Romani li appellavano unicamente Latini: di essi erano Volsci ed Equi ed altri popoli entrati nelle genti più antiche del Sud-ovest europeo, come Baschi ed Iberi, della Francia meridionale, della Spagna settentrionale, dell'Italia superiore. La nazionalità proverrebbe dalla fusione di Sanniti ed Opici, e si direbbe anzi per adattamento del nome di Opici ai vocaboli sannitici *opos* (lavoro), *opsanom* (fare). Ricchissima, agognata la regione, Capua fu metropoli di fronte a cui Roma rimase a lungo città oscura; la sua influenza fu politicamente decisiva nella ribellione del 216, quando Capua accarezzò l'idea di divenire capitale d'Italia. La lingua fu tra le maggiori primitive italiane e resistè per secoli alla azione livellatrice della lingua latina; con il moltiplicarsi delle colonie romane cedette lentamente alla dominazione dell'Urbe; per la grande estensione s'arricchì di differenze dialettali; si scriveva in tre alfabeti, nazionale (derivato da un etrusco-campano) latino e greco.

L'organizzazione bellica delle terre italiane d'oltremare

Roma, 4 luglio.

La Commissione legislativa delle Forze Armate della Camera dei Fasci e delle Corporazioni, riunita sotto la presidenza del consigliere Manaresi, ha approvato il disegno di legge concernente l'organizzazione bellica delle terre italiane d'Oltremare.

Sul disegno di legge ha riferito il relatore Guglielmotti.

Ecco le principali disposizioni del provvedimento approvato:

La preparazione bellica delle terre italiane d'Oltremare spetta al Capo di Stato Maggiore Generale, presi gli ordini dal Duce e sentito il Ministero dell'Africa Italiana. Le direttive conseguenti sono impartite ai Capi di Stato Maggiore dell'Esercito, della Marina e dell'Aeronautica, ai quali spetta, per mandato del Capo di Stato Maggiore Generale, il compito esecutivo della preparazione alla guerra, nelle rispettive sfere d'azione.

I Comandi Superiori delle Forze Armate ricevono direttive per operazioni di polizia ed esigenze d'ordine interno, dai rispettivi Governi Generali; per la preparazione alla guerra, dai Capi di Stato Maggiore dell'Esercito, della Marina e dell'Aeronautica in collegamento con il Ministero dell'Africa Italiana, per lo svolgimento di operazioni di guerra, direttamente dal Capo di Stato Maggiore Generale, che ne terrà informato il Ministero dell'Africa Italiana.

I mezzi finanziari, di carattere straordinario, stabiliti per la preparazione alla guerra e per lo svolgimento delle operazioni nei territori dell'Africa Italiana, sono assegnati direttamente al Gabinetto del Ministero dell'Africa Italiana e successivamente ripartiti in appositi stanziamenti del bilancio del Ministero medesimo e di quelli dei Governi dell'Africa Italiana, distintamente per ogni Forza Armata. I mezzi finanziari di carattere ordinario, riflettenti l'efficienza delle forze militari terrestri dei territori dell'Africa Italiana, sono stanziati nei bilanci dei rispettivi Governi.

Fanno eccezione i mezzi finanziari di carattere ordinario e straordinario, interessanti le unità dell'Esercito metropolitano dislocate in Libia e quelle per l'organizzazione difensiva e logistica del territorio della Libia stessa, che sono assegnate al bilancio del Ministero della Guerra.

I mezzi finanziari di carattere ordinario, riflettenti l'efficienza delle forze marittime ed aeree dei territori dell'Africa Italiana, sono stanziati, rispettivamente, nei bilanci dei Ministeri della Marina e dell'Aeronautica, ai quali il Ministero dell'Africa Italiana corrisponde i contributi stabiliti con particolari norme ed accordi.

Quattro nuove organizzazioni per i commerci con l'Albania

Roma, 4 luglio.

La Commissione, che la Confederazione fascista dei commercianti aveva inviato in Albania per un esame delle possibilità commerciali della nuova unità, è rientrata a Roma e ha presentato una completa relazione. In seguito all'indicazione degli esperti la Confederazione ha deciso che sia messa allo studio la costituzione di alcune Compagnie mercantili e precisamente:

1) Una Compagnia per l'impianto e la gestione di macelli nei principali centri dell'Albania e per lo sfruttamento dei sottoprodotti;

2) Una Compagnia per la raccolta e la vendita delle uova e per l'esportazione dei quantitativi eccedenti al fabbisogno albanese;

3) Una Compagnia per l'impianto e la gestione di magazzini generali nei centri maggiori e specialmente nei porti;

4) Una Compagnia per l'impianto e la gestione di empori alimentari per la distribuzione all'ingrosso e al dettaglio dei principali generi di consumo, allo scopo particolare di fare opera calmieratrice sui prezzi.

Inoltre ha in corso di esame l'eventuale impianto nei principali centri di forni elettrici e di fabbriche di pasta.

La Federazione nazionale venditori ambulanti ha prospettato la possibilità di organizzare fiere annuali dei prodotti italiani a Tirana e di istituire mercatini con spacci ambulanti presso i cantieri per le opere di bonifica e stradale, collegandoli a questo scopo con gli empori alimentari costituiti dall'apposita Compagnia.

324 milioni di premi di natalità in 5 anni al personale statale

Roma, 4 luglio.

L'«Agenzia Economica Finanziaria» è in grado di riferire che, durante i primi cinque mesi del 1939, al personale statale e ad altro ad esso equiparato, sono stati concessi n. 7884 premi di natalità per un importo di L. 17 milioni 838.585, e n. 23.979 premi di nuzialità per un importo complessivo di L. 28.543.546.

Complessivamente, dal maggio 1935, inizio della concessione dei premi, al 31 maggio 1939 sono stati concessi n. 233.346 premi di natalità e nuzialità per un importo complessivo di L. 324.327.546.

Il numero dei matrimoni in forte aumento

Roma, 4 luglio.

Durante tutti i cinque mesi che vanno dal gennaio al maggio si è notato, durante il 1939, un lusinghiero incremento nel numero dei matrimoni celebrati in Italia (n. 119.084 contro 116.997) nei confronti dello stesso periodo dell'anno passato e, lo stesso incremento si è potuto notare per il decorso mese di maggio (n. 20.698 per il 1939 contro 20.280 per il 1938).

E' possibile inoltre fare una interessante comparazione tra i dati relativi ai matrimoni celebrati in Italia specificati per Compartimento.

A tal uopo si rileva che sono in confortante aumento: la Liguria (da 631 a 776), la Venezia Giulia e Zara (da 555 a 813), l'Emilia (da 1.177 a 1.385), la Toscana (da 1.313 a 1.370), le Marche (da 342 a 376), l'Umbria (da 287 a 325), il Lazio (da 972 a 1.050), gli Abruzzi ed il Molise (da 630 a 636), la Campania (da 1.480 a 1.824), le Puglie (da 1.039 a 1.110), la Sicilia (da 1.315 a 1.564) e la Sardegna (da 397 a 495). Mentre erano in diminuzione: il Piemonte (da 2.367 a 2.240), la Lombardia (da 4.299 a 3.587), la Venezia Tridentina (da 486 a 410), il Veneto (da 2.083 a 1.935), la Lucania (da 165 a 157), e le Calabrie (da 801 a 743).

Si nota inoltre che i matrimoni celebrati tra i nostri connazionali in Libia passavano nel primo quadrimestre dell'anno da 283 per il 1938 a 190 per il 1939.

In memoria di Costanzo Ciano

Una via di Brescia

Brescia, 4 luglio.

In memoria dell'eroe di Buccari, il podestà di Brescia ha deliberato di intitolare una via della città al nome di Costanzo Ciano e di contribuire per l'erezione del monumento nazionale sul Montenero di Livorno.

Una piazza di Forlì

Forlì, 4 luglio.

Il Comune di Forlì ha deliberato di ricordare la medaglia d'oro Costanzo Ciano intitolando al nome dell'eroe di Buccari l'attuale piazza XX Settembre, che dal Regime è stata elevata a degna parte integrante del centro cittadino con la costruzione del nuovo imponente palazzo di Giustizia e con la sistemazione della zona San Mercuriale, in base al progetto di massima, già approvato dal Duce, nella Sua recente visita alla nostra città.

Una grande arteria di Tripoli

Tripoli, 4 luglio.

Nel trigesimo della morte di Costanzo Ciano, il 27 luglio, Tripoli italiana, fascista e marinara, per volere del Governatore generale, Maresciallo Balbo, Quadrumviro della Rivoluzione, ne onorerà la memoria con un rito austero, durante il quale sarà imposto il fulgido nome dell'Eroe di Buccari ad una delle principali arterie della città mediterranea. La strada che porterà il nome glorioso è via Lombardia.

Una via di Cremona

Cremona, 4 luglio.

Il Podestà di Cremona, con sua deliberazione, ha stabilito di intitolare da oggi la piazza della Pace al nome glorioso di Costanzo Ciano.

I funerali di Ennio De Rosa

Roma, 4 luglio.

Nel pomeriggio hanno avuto luogo i funerali del disegnatore Ennio De Rosa, che sono riusciti una commovente dimostrazione di compianto e di affetto. Hanno seguito la salma i familiari, la redazione del «Marc'Aurelio» al completo, una rappresentanza del Sindacato giornalisti ed una vera folla di amici e colleghi. Numerosissime le corone, anche inviate da personalità e dalle direzioni dei giornali.

Il primo nato di Pomezia

Roma, 4 luglio.

Si ha da Pomezia che nella casa colonica del podere 2935, è nato ieri dal colono Elmo Ravaccini e da Ermelinda Bartolini un roseo bimbo che si chiamerà «Benito».

Benito Ravaccini è il primo nato di Pomezia ed è venuto a rallegrare le giornate di lavoro della bella famiglia, emigrata di recente dalla Romagna.

Alla famiglia colonica hanno espresso i voti augurali il Commissario Prefettizio ed il segretario del Fascio di Pomezia. L'ispettorato della zona ha recato una culla offerta dai camerati di Anzio e i corredini donati dalle Donne fasciste romane e da quelle di Nettuno.

Come si scoprì che una madre aveva venduto il proprio bimbo

Napoli, 4 luglio.

La diciottenne Maria Aurora, dopo aver rubato alla nonna con la quale conviveva gioielli e Titoli di Rendita per varie migliaia di lire con la complicità di due suoi giovani amici, trasferitasi nel comune di Marano, dopo aver rivenduto gioielli e titoli ad un orafo, prese in un appartamento ammobigliato con lusso. In seguito a denuncia della derubata la polizia rintracciò la giovinetta ladra tramdola in arresto. Durante l'interrogatorio la giovanetta ha dichiarato di aver commesso il furto per allontanarsi dalla casa della nonna, ove i suoi famigliari le avevano fatto passare per fratello un ragazzo che tale Rosa Mauro, per nascondere un frutto di una sua relazione, aveva venduto alla madre della giovane per poche centinaia di lire. La madre della Aurora, al marito lontano per lavoro comunicava la lieta novella della nascita del desiderato maschietto.

Conclusione: sono finiti in carcere una levatrice, che era stata complice della Mauro nella vendita del ragazzo, la Rosa Mauro, madre autentica del bambino, e l'amante di quest'ultima, Gaetano Ranieliello, mentre contro l'acquirente del bambino, madre della giovanetta, non è stata intentata alcuna azione giudiziaria essendo deceduta lo scorso anno.

BOLLETTINO METEOROLOGICO

4 Luglio 1939-XVII

Località	Mass.	Min.	Pr. ser.	Cielo	Mare
Torino	26.0	16.6	staz.	misto	—
Roma	30.3	17.8	»	ser.	—
Milano	28.6	18.5	dim.	»	—
Genova	27.3	21.5	»	»	cal.
S. Rema	27.8	19.2	staz.	per.	»
Venezia	—	—	—	—	—
Trieste	27.2	19.4	dim.	ser.	mosso
Trento	27.5	15.2	»	»	—
Bologna	26.7	21.0	»	»	—
Firenze	28.2	14.4	staz.	»	—
Rimini	24.7	18.2	aum.	»	mosso
Ancona	23.6	19.5	»	»	»
Napoli	26.5	19.5	»	»	cal.
Bari	24.8	20.2	var.	»	agit.
Taranto	27.6	20.4	dim.	»	mosso
Messina	29.7	20.6	var.	misto	cal.
Catania	29.3	20.3	aum	ser.	mosso
Cagliari	30.0	17.0	staz.	»	»
Tripoli	26.0	20.0	var.	»	»
Sangasi	26.5	21.7	var.	misto	mosso
Nisi	28.0	24.5	aum	ser.	»

Previsioni del tempo

Pressioni elevate sull'Europa centro-orientale e Balcani ed area depressionaria sull'Atlantico. Venti deboli. Temperature in aumento. Alto Tirreno ed Alto Adriatico calmi.

Quello che manca nei cibi...

In tutte le vivande, per quanto ben cucinate, manca sempre un elemento essenziale... cioè l'appetito, prezioso stimolo che troverete nella geniale formula del "CorsCora".

Questo aperitivo, diverso da tutti, influendo sulle facoltà assimilatorie, sopprime le cause dell'inappetenza e consente di sfruttare il cibo in tutte le sue sostanze. Provatelo! Per la vostra casa siate provvisti del classico "Amaro Cora" simbolo di sincera ospitalità.

il CoraCora si prende con sela

LA FORMULA DELL'APPETITO!

AMMINISTRAZIONE DELLA PROVINCIA DI TORINO

Costruzione sede dell'Istituto provinciale per l'infanzia in Torino. Importo lire 5.758.000. Asta giorno 14 luglio 1939-XVII, ore 15. Scadenza presentazione offerte ore 12 dell'11 luglio 1939-XVII. Per informazioni rivolgersi alla Segreteria della Provincia, piazza Castello, 9 - Torino. (4045)

LOTTERIA di MERANO I BIGLIETTI SONO IN VENDITA

La Pubblicità d'Italia

RIVISTA MENSILE

TUTTE LE NOVITA' NEL CAMPO PUBBLICITARIO

Abbonam. annuo L. 75 - Un num. separato L. 8 - Num. doppio L. 12

ROMA: VIA LUDOVISI, 45 - MILANO: VIA SETTALA, 22

PRIMO AMORE

Quando, schiusa la porta — prevedeva una delle consuete insulse visite — si trovò di sorpresa e impreparata innanzi a lui, sollevò in alto le braccia come per lanciare un grido. Ma non ebbe nè pure il tempo di raccogliere il fiato: perchè il respiro le fiottò su le labbra, con lo stianto di un singulto, da svuotarla tutta.

Sbiancata e inerme: un [illegible] straccetto. Ebbe la [illegible] zione, esatta — un lampo di folgore — d'aver irrimediabilmente perduto. Il cuore fermo. E le parve di cadere nel vuoto, di stramazzare. Chè, all'improvviso, le pupille le si colmarono di fitta bruma, da non distinguere più nulla.

Allora — invece d'attaccarglisi tenacemente, disperatamente alle forti spalle — adagio, faticando, [illegible] se, presa da improvviso timore e avvilita di non aver saputo reggere all'incontro, avesse voluto chiudersi in se stessa, tremando come per una colpa, le mani le calarono, inerti, lungo i fianchi spossati. E chinò il [illegible] to, abbassò i languidi occhi a terra. Lui, immobile: senza nè meno sorridere.

Se Pia avesse potuto, per un attimo, appena se lo trovò di fronte, nascondergli il capo [illegible] tro il petto, forse, sia pure con sgomento, tra l'irrompere dei singhiozzi, una parola l'avrebbe detta. Una parola qualsiasi: magari sciocca, e vana, ingenua, inutile. O pure, solamente un profondo sospiro. Qualcosa, insomma, per avvicinarglisi di più, per non rimanere lì, ferma e muta, arida e melensa. Ma nemmeno lui, investito alla sprovvista, ebbe il coraggio di aiutarla un poco — anche per compassione soltanto, per pietà — di spingersi decisamente avanti, di tentare un gesto qualsiasi, di tirarsela contro — o con impeto o con accondiscendente tenerezza — appena la vide interamente offrirsi, perduta, indifesa e vinta.

Rimasero un poco in silenzio, [illegible] guardarsi, smarriti: simili a timorosi sterditi ragazzi dopo il peccato. Anche il tempo aveva cessato di scorrere — senza [illegible] po — come dopo il fatto inconsciamente compiuto. E le cose, a torno, parevan avessero smesso per sempre di muoversi. Una sentenza. Le tende, le cortine della finestra sembravano [illegible] nel vuoto.

Poi, Pia, con un filo di voce — appena avvertì il battere di alcuni passi dietro le spalle — un sospiro soltanto, per rompere l'incantesimo, per simulare; ma con tanto accorato rimpianto come se avesse sfiorata una immagine con il velo delle labbra: — Tu...

Lui le rispose chiamandola per nome. Con nella voce alcunchè di forzato e di aspro, per rinfrancare il tono malfermo. Per farsi complice anche egli nel celare lo smarrimento di fronte agli altri.

Giunsero infatti i parenti della fanciulla — il padre, la madre, i fratelli maggiori — e tutti gli altri di casa, a far festa al redivivo, a contenderselo rumorosamente tra di loro, a confonderlo e a bisbigliarlo di domande e irruenti impetuosi abbracci.

Pia, in disparte, in un angolo: come una cosa qualunque, di nessuna importanza. Una bambina ancora. Poco più che diciottenne. Nessuno, quindi, durante questo evento tanto insolito per la monotona famiglia, a farle minimamente caso. Chè, di guerra e di massacri, di politica e d'altre catastrofiche previsioni, era tacitamente convenuto, in casa, che lei non avesse dovuto capirne ancora.

Ma — a parte cotesti argomenti di quotidiano vaniloquio — i parenti sono anche sempre un poco in ritardo a capire il momento in cui i figli cominciano sul serio a comprendere più cose che al consueto: ad intenerirsi sino a farsi d'ogni incontro una croce e ad illanguidire per le troppe [illegible] sperate illusioni. Per essi ogni parola è una scoperta, ogni gesto una conquista. E non conoscono nè indulgenza nè perdono. Perchè non hanno ancora imparato a fingere con gli altri e a mentire a loro stessi.

* * *

Rientrato in Patria, dopo trenta mesi di Campagna d'oltremare, s'era subito posto l'abito civile e aveva cercato di orientarsi, di ambientarsi nuovamente, di assuefarsi alla vita di un tempo, prima di riprendere contatto con tutte le conoscenze.

Per evitare di farsi avanti con il rischio piglio del soldato tra persone non costumate alle energiche e brusche consuetudini di guerra. E — a scanso di grossolani equivoci — per non presentarsi con la mentalità del reduce. In modo di non dare a nessuno la sensazione di volersi imporre con alterigia o di voler essere considerato, per i suoi meriti di combattente, diverso da quello che, come uomo, era sempre stato.

La guerra: una sua esclusiva esperienza personale — a parte l'effettivo contributo alla Causa — anzitutto per provare se stesso. Valevole quindi soltanto per il suo futuro: ma inadatta a forzare qualsiasi evento o a mutare ogni rapporto e legame stretto in antecedenza con gli altri. Gli sarebbe infatti piaciuto incontrare tutti i vecchi amici sulla strada, in un giorno qualunque, e salutarli come se non fosse mai avvenuto nessun distacco.

— Ho ripreso, dalla metà, il lavoro interrotto. Fra sei mesi darò il manoscritto all'editore. A meno che non si debba ancora partire...

Un discorso, presso a poco, così: alla buona. Le visite, e il mazzo dei fiori, con il biglietto degli esequi alla signora, per ultimo: quando proprio convenevoli urgevano e non ne potè fare a meno.

Era stato così spiccio — e munifico nel medesimo tempo — la sera prima di partire, fermare un'amica lungo il marciapiede, la prima che incontrò, senza scelta, senza preferenza di sorta, senza un gesto rattenuto o una parola inespressa, mentre, immobile dinanzi a noi, come...

— Come... — soggiunse Pia, quasi avesse voluto incoraggiarlo — come... e la voce le si spense su le labbra. « Come quando t'ho rivisto! » — avrebbe voluto allora gridargli, per scuotere — « Come ora! » — ma il grido le si tramutò in singhiozzo, e fuggì nella sua camera, senza salutarlo, per poter piangere liberamente, rotta dall'angoscia. La piccola, smunta fotografia, sul marmo della toletta. L'avvicinò al volto. Ma era tanto l'accorato dolore che non riuscì nemmeno allora a ripetere alla forma immaginosa le parole che per tanto tempo le aveva sussurrate, come sognando.

Poi, la madre, quando la vide con gli occhi arrossati, se la strinse teneramente tutta contro, per proteggerla. Pentita d'aver fatto raccontare all'ospite tragedie e orrori che avevano turbato l'animo della candida figliola.

— A pensare, a pensare. Pia, che io li vedevo distratta, quasi seccata, indifferente, mentre lui parlava. Per questo, forse, ho insistito un poco...

Pier Angelo Soldini

Il regista russo Meyerhold
arrestato per idee sovversive

Berlino, 4 luglio.

L'agenzia « Ost Expressa » riceve conferma da Mosca che il celebre regista teatrale Meyerhold è stato arrestato. Come si ricorderà, in aprile gennaio era stato « collocato a riposo » per ragioni di salute a seguito di una campagna di stampa che lo accusava di idee sovversive, vale a dire trotskiste e controrivoluzionarie.

LIBRI RICEVUTI

A complemento e a conclusione delle trasmissioni radiofoniche sulla « Lingua d'Italia », l'« Eiar » pubblica un « Prontuario di pronuncia e di ortografia » nel quale sono trattati tutti i problemi ortofonici e ortografici che interessino la nostra lingua, con l'intento lodevole che tra quanti scrivono e parlano tenga maggiormente almeno una relativa uniformità di pronuncia. La compilazione del « Prontuario » è stata affidata a due eminenti studiosi: a S. E. Giulio Bertoni, accademico d'Italia e al professore Francesco A. Ugolini, della Università di Roma. Nella diffusa introduzione di carattere teorico sono esposti, in modo chiaro e conciso, criteri che sono stati seguiti nella compilazione; esposti i « lessico », in cui sono affrontati tutti i singoli casi e consigliata una pratica soluzione.

Napoli senza "pezzi di colore...,,
...ma con le sue canzoni

Gran parte della poesia napoletana appartiene ad una etnografia triste e superata; ma ciò non basta a condannarla; troverà altre ragioni di vita, altre mète

(DAL NOSTRO INVIATO)

NAPOLI, giugno.

Mi son messo a riflettere alla condizione della poesia napolitana a Napoli, mentre la città va mutando forma e destino; mi son chiesto pure cosa potessero pensarne i poeti, e ai loro impaccio. Uno di loro scrisse la seguente amara profezia che spesso — come la farina del diavolo — anche quella del vate si muta in crusca: «...e fenesce spisso 'a vrenna — 'a fatica d' 'o puete...» ma si trattava certo d'un momento di malumore. Resta fermo però che l'arte dialettale in genere è diventata un problema a molteplici riflessi, anche politici, direttamente connesso al carattere nazionale, all'uso della lingua, al processo di cementazione unitaria. Non si vuole, s'intende, la distruzione dei dialetti che sono poderose riserve espressive da cui la lingua trae un inavvertito ma costante arricchimento, quasi le sue vitamine; ma organizzarne la influenza. I Dopolavoro servono benissimo a questo scopo.

Figurine fuori moda

A Napoli però l'arte e la poesia dialettale hanno avuto nella vita e negli amori del popolo una troppo grande parte. S'attribuì persino ai poeti la responsabilità d'aver creata la cosiddetta « anima napoletana » mediante la suggestione delle loro rime e canzoni: carico a mio parere troppo grave. Comunque una conclusione è da cavarsi da quell'opera loro salita a tanta fama. Il mezzo rapido e volante della « canzone » diffuse nel mondo intero, contribuì a creare della città e dei suoi abitanti una immagine fissa, che vedremo oggi quanto accettabile.

Nella premessa alla raccolta delle poesie di Ferdinando Russo anni or sono Carlo Nazzaro con elegante spirito dissertò attorno a quest'argomento. « Napoli e i napoletani — egli scriveva — si identificano con un quid vago e imponderabile che è appunto l'anima napoletana: attributo inseparabile del meridionale [illegible] il peace crudo dall'esquimese, il deserto del cammello ». Concetti approssimativi, aggiungeva Nazzaro ragionevolmente, « alla fine rinunziava anch'egli a catturare la fenice sfuggente: « lasciamo dunque a chi non in [illegible] che definisca quest'anima napoletana ». Rinunzia assai saggia e mossa piena di accortezza di botte sfatata. Il Nazzaro più oltre cedeva anch'egli alla tentazione e pescava, con fortunoso colpo di mano, l'anima napolitana nei sonetti dei « Cantastorie »: « In quei cavalieri erranti generosi e guasconi, in quei mori infidi e traditori, nel dialogato vivo e colorito del popolo che interviene e commenta la rezza « chanson de geste », nella rassegnata bonomia e filosofia del volgare rapsodo, c'è tutta *l'anima della* [illegible] che ha ancora del R[illegible] quanto la Spagna del don Chisciotte ». Io credo che qui lo scrittore abbia scambiato il carattere del Poeta che amorosamente presentava al pubblico con quello dell'intera gente napolitana. E non dice che qualcosa di verità in questa [illegible] trasposizione esista, ma, Dio mi perdoni, non mi pare che i napolitani abbiano a identificarsi in quei smodati creduli « patuti » pronti ad esagitarsi per le fantasticherie del « cantastorie » e quel ch'è peggio furoreggiare di impeti guerrieri seduti sulle scranne al buon sole del Molo. O, evidentemente, quei napolitani non ci sono più. Allora, i poeti? Io credo ch'essi appartengano, per gran parte dell'opera loro [illegible] storia del costume. Chiudono un'epoca, s'arrestano alla soglia della Guerra e della Rivoluzione. Descrittori, quasi tutti si tengano alla Napoli di Russo e di Di Giacomo. Il folklore imperante sulla fine del secolo mise di moda certi aspetti della città che più non esistono: il « quartiere », il vicolo, la « figliolella », il cammorrista, la « maestà », Monteverginе, le « feste », quel cosmo limitato, sordo ed esteriore se pure annogato in uno sfarzo di colori e in quel potente, e

Nel centenario delle ferrovie

IL TRAFORO DEL CENISIO

Dove furono creati i congegni che resero possibili le grandi gallerie

Nella celebrazione che il Regime ha disposto di tenere quest'anno, per la ricorrenza del centenario delle ferrovie italiane, un posto d'onore spetta alla costruzione della galleria del Cenisio, nella quale furono studiati gli strumenti e la tecnica che resero possibili i grandi trafori alpini.

Il campo d'azione delle ferrovie, negli scambi fra i popoli, era assai limitato finchè la locomotiva si arrestava alle falde delle montagne e queste si superavano con sistemi funicolari; oppure la locomotiva si arrampicava a grandi altezze, su forti pendenze, che riducevano di molto il suo rendimento.

Tale era la condizione della rete ferroviaria mondiale nei primi quarant'anni della sua formazione. Il progresso doveva venire da una tecnica nuova, che rendesse possibile la traversata delle montagne col traforo di lunghe gallerie.

Era questo il problema che fino

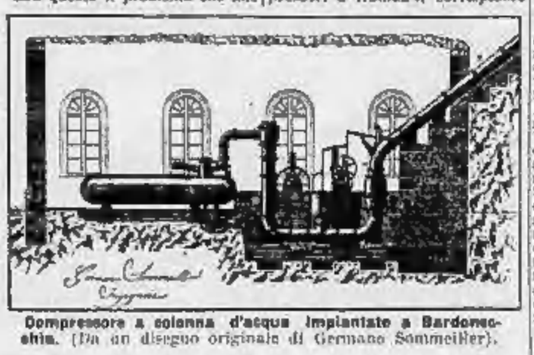

Compressore a colonna d'acqua impiantato a Bardonecchia. (Da un disegno originale di Germano Sommeiller).

dal 1845 si proponeva il Piemonte, anelando di trasformare la strada nazionale del Cenisio in una grande arteria ferroviaria.

Impresa ardita

Non si avevano allora che gallerie di breve lunghezza; e si costruivano col sistema di pozzi intermedi, che permettevano di dare aria ai lavori e di eseguire gli scavi contemporaneamente in molti punti della lunghezza del sotterraneo. Gli scavi si facevano, a seconda della natura delle roccie, a col solo impiego di pale, picconi, zappe, cunei, oppure con l'uso di esplosivi, praticando a mano i fori da mina.

Con tali sistemi non si poteva tentare il traforo della galleria di oltre 12 chilometri, che il Piemonte progettava per la traversata del Cenisio. L'altezza della montagna sovrastante non consentiva l'apertura di pozzi intermedi; lo scavo doveva eseguirsi per due tratte opposte di oltre sedimila metri ciascuna: la ventilazione dei sotterranei con un solo sbocco all'aria libera sarebbe riuscita difficilissima; l'uso delle mine impossibile.

Occorreva inventare nuovi meccanismi, organizzare nuovi sistemi di lavoro. Tecnici d'ogni paese mettevano innanzi le più diverse proposte. Si ideavano macchine atte a forare la roccia; ma non si avevano allora sistemi di trasmissione di forza motrice, adatti a far agire le macchine nell'interno di lunghi sotterranei.

Il conte Camillo Cavour Colladon di Ginevra e l'ingegnere milanese Ch. Ch. Piatti proponevano l'impiego dell'aria compressa; senonchè mancava a questa soluzione un elemento essenziale, cioè l'invenzione d'una macchina da comprimere l'aria, la quale fosse al tempo semplice ed efficace.

I più giudicavano il progetto un'utopia, un'impresa pazzesca e non risparmiavano sarcasmi e dileggi; gli scienziati consigliavano di abbandonare l'impresa.

L'aria compressa

Il Piemonte non si lasciò deviare dal suo disegno e la vittoria arrise agli ingegneri Germano Sommeiller, Sebastiano Grandis e Severino Grattoni. I tre giovani ingegneri, usciti insieme dalle aule dell'università di Torino, si erano dedicati allo studio dei nascenti problemi delle ferrovie di montagna.

Frutto dei loro studi fu l'invenzione del « compressore a colonna d'acqua » che risolveva industrialmente il problema della produzione dell'aria compressa. L'ingegnoso apparecchio utilizzava la pressione di una colonna d'acqua per comprimere l'aria; e stabiliva in tal modo il sistema che ha poi avuto larghe applicazioni in tutte le industrie.

I tre inventori vi resero inoltre conto che l'aria compressa poteva essere condotta a grandi distanze senza eccessive perdite di pressione, e quindi poteva essere utilizzata per la trasmissione di forza motrice.

Il conte di Cavour che ardentemente patrocinava l'idea del traforo del Cenisio, persuaso dell'immensa portata dell'impresa, incoraggiava gli studi e gli esperimenti. Superando quindi ogni opposizione, presentava il progetto al Parlamento e ne otteneva l'approvazione.

Promulgata la legge 15 agosto 1857 che autorizzava il lavoro, sorsero più che mai vivaci le obbiezioni al progetto e le critiche al sistema proposto dai tre ingegneri ai quali ne era affidata l'esecuzione. L'abilità e la tenacia dei costruttori, la cura grandissima con cui l'impresa fu preparata e condotta, vinsero ogni ostacolo.

Un intelligente stipiano di Bardonecchia, G. F. Médail, impresario di trasporti, guidato da grande pratica dei luoghi, aveva suggerito come più adatta al traforo, la traversata del colle del Fréjus, tra Bardonecchia e Modane, ove la montagna presenta meno grande spessore. Le esplorazioni successivamente eseguite dal geologo Angelo Sismonda sulla interna struttura del monte, decisero la scelta del tracciato; e le previsioni dell'insigne scienziato furono poi confermate dal fatto.

Nel fissare il tracciato, si diceva alla galleria due opposte pendenze, dal mezzo verso gli estremi, in modo da assicurare da ciascuna parte lo sfogo alle acque che si sarebbero incontrate nello scavo. Senza questa previdente disposizione, la riuscita dell'impresa sarebbe stata assai compromessa.

Esempio al mondo

I lavori di scavo, cominciati nell'ottobre del 1857, furono dapprima eseguiti a mano e procedettero con estrema lentezza, finchè perfezionati gli apparecchi ed organizzata la condotta del lavoro, potè entrare in azione il sistema della perforazione meccanica.

I compressori a colonna d'acqua, ai quali poi si aggiunsero i « compressori a tromba », corrisposero pienamente al bisogno di fornire l'enorme quantità d'aria compressa a sei atmosfere, che occorse per muovere le macchine escavatrici e per ventilare i lavori.

La perforatrice, abilmente congegnata, riproduceva meccanicamente tutti i movimenti che compie a mano il minatore per la formazione dei fori da mina. Parecchie perforatrici, montate su apposito affusto e guidate dai necessari operai, potevano operare insieme entro piccolo spazio ed eseguire contemporaneamente altrettanti fori da mina.

Fatte brillare le mine, si apriva una piccola galleria preparatoria; e mentre con successivi attacchi si avanzava con la piccola galleria, altre squadre di operai lavoravano a tergo per ingrandire lo scavo ed eseguire i rivestimenti fino a completare la galleria definitiva.

Il 26 dicembre 1870, tredici anni dopo l'inizio dei lavori, le mine fecero cadere l'ultima barriera che separava le due avanzate: l'incontro avvenne in modo perfetto. Il 17 settembre 1871 la linea del Cenisio era aperta al pubblico servizio. Il nome del celebre valico è rimasto vivo nel linguaggio ferroviario, benchè il tracciato della ferrovia sia alquanto spostato rispetto a quello della strada nazionale.

La galleria, a due binari ed in rettilineo, risultò di 12.233 metri. Ad opera finita, con i raccordi alle linee di accesso, raggiunse la lunghezza di 13.636 metri. Il punto culminante del valico, nel centro del traforo, è alla quota di 1294 metri sul livello del mare.

Con la cessione della Savoia alla Francia, la galleria era venuta a trovarsi per metà in territorio francese; ma era stato convenuto che il traforo sarebbe continuato a cura e sotto la responsabilità del Governo italiano. La Francia si assumeva soltanto di concorrere nella spesa, a condizione che il lavoro fosse compiuto entro il termine di 25 anni, a partire dal 1° gennaio 1862. Su questo termine si guadagnarono ben sedici anni.

Dopo il compimento dell'opera gigantesca, molti di coloro che prima avevano dubitato della possibilità dell'impresa e della idoneità dei mezzi adottati dai costruttori, pretesero di rivendicare il merito della riuscita. Ma fu fatica vana.

La storia documentata del lavoro sta a dimostrare che spetta esclusivamente ai tecnici ed agli scienziati italiani che prepararono, organizzarono e condussero a compimento il traforo del Cenisio, il merito di aver dato al mondo la possibilità di aprire le strade attraverso barriere che sembravano insormontabili.

Molte altre gallerie di grande e di media lunghezza sono state in seguito costruite, per migliorare i tracciati di vecchie ferrovie o per aprirne di nuove. La tecnica ha certamente progredito, ma nelle loro parti essenziali sono ancora i meccanismi ed i metodi creati dal genio italiano che rendono possibile il compimento di queste grandiose opere dell'umana civiltà.

Edilio Ehrenfreund

Palazzo Corsini
passato all'Accademia d'Italia

Roma, 4 luglio.

Stamane, alle 11, si è svolta la cerimonia della consegna alla Reale Accademia d'Italia del Palazzo Corsini, già sede dell'Accademia dei Lincei. Sono intervenuti il Ministro dell'Educazione Nazionale S. E. Bottai, il Ministro delle Finanze S. E. Thaon di Revel, il presidente della Reale Accademia d'Italia S. E. Federzoni, con i vicepresidenti delle classi, il Senatore Millosevich già presidente della Reale Accademia Nazionale dei Lincei, il gr. uff. Bartolini provveditore generale dello Stato, ed il prof. Pellati cancelliere.

Dopo una visita ai locali e la firma dell'atto di consegna, si è proceduto ad un esame preliminare dei progetti per la definitiva sistemazione degli edifici

L'avviamento dei laureati
alla carriera direttiva industriale

Roma, 4 luglio.

Il problema dell'avviamento dei giovani alle professioni formò da tempo oggetto di viva attenzione da parte del Partito, dei competenti uffici ministeriali e delle organizzazioni sindacali. La riforma, basata sulla Carta della Scuola, farà sentire la piena i suoi effetti nei riguardi dei laureati che entreranno nelle varie professioni soltanto fra qualche anno. Iniziative sono state già prese per la formazione ed il perfezionamento professionale dei giovani che escono dalle Università, fra le quali una delle più importanti è indubbiamente quella presa dall'I.R.I., diretta alla preparazione per la carriera direttiva industriale di giovani e di tecnici sperimentati che dimostrino speciali attitudini ad assumere comando aziendale.

Nella presente fase di incremento autarchico di tutte le nostre produzioni appare di rilievo questo intervento dell'I.R.I. che a tale attività destina il dieci per cento dell'utile netto annuale.

In applicazione di tale principio, nell'aprile dello scorso anno, il Consiglio dell'I.R.I. in sede di ripartizione degli utili, destinava la cospicua somma di 1.658.555 ad un fondo speciale con cui istituire corsi di preparazione tecnica e pratica della durata di un anno, ai quali partecipassero fino a sessanta giovani laureati in discipline tecniche, e di età non superiore ai 32 anni, da scegliere fra coloro che avessero già svolto attività in aziende industriali.

Per il '38-'39, i Corsi vennero costituiti per i seguenti rami: 30 per aziende siderurgiche, 15 per aziende chimiche, 15 per quelle minerarie. Questo corso professionale dell'I.R.I. per siderurgici meccanici o per chimici si svolgerà in due distinti periodi di sei mesi ciascuno. Nel primo si illustra una serie completa di organizzazione industriale del ramo prescelto, con permanenza variabile in ciascun stabilimento da 5 a 25 giorni; nel secondo periodo i candidati sono destinati ad una o due aziende per svolgervi praticamente compiti concreti, in posti di lavoro. Per i minerari, si attua un avvicendamento, con permanenza di un mese e mezzo in diverse miniere, in modo da dar loro una rappresentazione completa e sufficientemente approfondita dei problemi caratteristici della produzione mineraria italiana.

Tutte le maggiori industrie nazionali hanno dato la piena collaborazione, cosicchè i siderurgici meccanici han potuto prendere contatto con tutti i maggiori stabilimenti, fra i quali quelli di Aosta, Cogne, Ivrea e Torino. I chimici, a loro volta, sono stati assegnati alle aziende di questa specialità, fra le quali quella di Vercelli. Durante il corso e presso gli stabilimenti ai partecipanti siderurgici minerari e chimici sono stati dettagliatamente illustrati i principii generali di organizzazione. Inoltre a integrazione della preparazione dei partecipanti delle suddette sezioni, si è effettuata una visita alla Fiera di Lipsia ed alle maggiori aziende industriali tedesche, mentre anche per i minerari è stato previsto un periodo di permanenza di alcuni mesi presso laboratori, giacimenti e stabilimenti di una grande azienda mineraria germanica.

Il nuovo Codice Civile
Solenne cerimonia alla Corte d'Appello di Roma

Roma, 4 luglio.

Una solenne cerimonia ha avuto luogo stamane, nell'aula della prima sezione civile della nostra Corte di Appello, per la promulgazione del Primo Libro del Codice Civile entrato in vigore dal 1° luglio.

Aperta l'udienza, ha preso la parola il Presidente, che ha accennato con sobrietà e fascistica eloquenza alle innovazioni portate dal legislatore al Primo Libro. Con questa riforma, ha detto l'oratore, l'Italia, con drammatica della sua missione fra le genti; l'Italia alla quale la splendida intelligenza di Vittorio Gioberti rivendicava il primato morale e civile sulle altre Nazioni, dimostra al mondo come, sul suo suolo sacro al diritto, fruttifichino sempre i germi che vi seminarono i suoi grandi giuriconsulti, in ogni età e di ogni scuola, e come essa continui luminosamente e con dei più larghi e umani, le tradizioni di quella supremazia giuridica che costituisce anche oggi la grandezza di Roma.

Alle belle e nobili parole del Presidente, si è associato poi il sostituto procuratore commendatore Marsella, che ha rivolto il pensiero al Duce.

L'odierna festa
della Guardia di Finanza

Roma, 4 luglio.

Nella giornata di domani, com'è stato annunciato, la Regia Guardia di Finanza celebrerà in forma solenne la propria festa.

Le austere manifestazioni celebrative avranno luogo nella caserma Vittorio Emanuele III, in via XXI Aprile.

Stamane un plotone della guardia di finanza con musica e bandiera ha fornito la guardia a Palazzo Venezia, durante il cambio alla Milizia Volontaria per la Sicurezza Nazionale.

Il «Foglio d'ordine» della Marina
Onorificenze ad ufficiali

Roma, 4 luglio.

Il « Foglio d'Ordini » della R. Marina reca:

In applicazione delle norme contenute nel decreto ministeriale in data 2 luglio 1924, che stabilisce premi per lavori utili alla R. Marina è stata confermata la medaglia d'argento di prima classe al capitano del Genio Navale Giulio Fenu, per avere ideato un valvolone per scarico di gas combusti dei motori termici.

I seguenti ufficiali sono stati autorizzati a fregiarsi della Croce d'oro per anzianità di servizio: colonnello delle Armi Navali Alberto Geronazzo; maggiore commissario Fernando Morozzi; maggiori di porto Francesco Vignoni, Achille Broglio, Vittorio Dipenta; primi capitani di porto Pietro Gallo, Dario Pellegrino, Salvatore Motta, Mario Perrotti, Paolo Marinori; tenente del C.R.E.M. Luigi Bianchi; tenente del C.R.E.M. (ruolo servizi contabili) Mauro Bozzini; sottotenente del C.R.E.M. (ruolo servizi contabili) Leone Pace; primo ingegnere di complemento del C.R.E.M. (ruolo servizi tecnici) Vincenzo Basile.

I seguenti ufficiali sono autorizzati a fregiarsi della croce d'oro per anzianità di servizio commutata dalla corona turrita: colonnello commissario Antonio Leonardi, colonnello di porto Amedeo Lauro, capitano del C.R.E.M. (ruolo servizi tecnici) Salvatore Iraci, (ruolo servizi nautici) R. T. Eugenio Guzzo, (ruolo servizi contabili) Guido Lombardi, Domenico Maletta, Mario Krikan; tenenti del C.R.E.M. (ruolo servizi nautici) Giuseppe Ferretti (ruolo servizi tecnici) Umberto Perfumi (ruolo servizi contabili) Attilio Rocramori, sottotenente del C.R.E.M. (ruolo servizi nautici) Goffredo Graziani.

Riacquista la favella
nell'istante in cui perde il marito

Savona, 3 luglio.

Un fatto che ha vivamente impressionato le popolazioni della valle Bormida è avvenuto nella vicina frazione di Sella.

L'operaio Mario Briano, di anni 32, alle dipendenze della società C.I.E.L.I., è addetto alla linea ad altissima tensione, era salito su un palo assicurandosi con la cintura di sicurezza, ma, per cause non ancora precisate, veniva investito da una violentissima scarica di corrente che oltre a procurargli gravissime ustioni al corpo gli incendiava la tuta da lavoro.

Il disgraziato, semi avvenuto per la scarica ricevuta, rimaneva penzoloni al palo a cui restava appeso, quale una impressionante torcia umana legato a mezzo della cintura di sicurezza solidissima.

Solo dopo qualche minuto, un compagno di lavoro, sentendo il terrificante spettacolo e dopo di essere accorso alla cabina per togliere la corrente poteva soccorrere il disgraziato operaio che adagiato su una automobulanza veniva rapidamente trasportato all'ospedale S. Paolo di Savona.

Mentre, presso la cabina della Sella, avveniva il tragico incidente, nella vicina frazione di Cadibona la moglie del Briano, Anna Perrico, giovane donna di 27 anni che da lungo tempo era divenuta sorda e muta, dava segni di vivissima agitazione e, dopo qualche istante, fra lo stupore dei presenti, pronunciava qualche parola e infine poi va parlare prima con qualche difficoltà quindi in modo perfettamente normale. Come colpita da un oscuro presentimento, la giovane donna correva alla cabina elettrica della frazione di Cadibona chiedendo al custode di farla parlare col marito occupato in quella della frazione Sella.

Proprio pochi istanti prima però il custode aveva ricevuto dal collega di Sella la segnalazione del tragico fatto e l'annuncio che il Briano era in pericolo di morte; perciò non avendo il coraggio di dare la triste notizia alla disgraziata donna preferiva trarsi d'impaccio affermando che il telefono era guasto.

Più tardi con le dovute cautele la donna apprendeva che il marito era stato ricoverato all'ospedale di Savona e subito si recava a raggiungerlo.

Il Briano, terribilmente ustionato in tutto il corpo, era però già in condizioni disperate e quando la moglie giungeva al suo capezzale, invocandolo, il disgraziato aveva solo la forza di pronunciare qualche parola per cercare di esprimere la propria gioia per la sopraggiunta guarigione della moglie; poi decedeva.

Il fatto, conosciuto in tutta la zona ove i coniugi Briano sono stimati e ben voluti, ha suscitato, come ben si comprende, enorme, vivissima impressione.

PROCESSI

Una singolare vertenza

Una novella di D'Annunzio
come prova di giudizio

Roma, 4 luglio.

Una causa interessante e singolare, per il fatto che le parti hanno invocato la testimonianza di una novella di Gabriele D'Annunzio, è stata decisa dalla nostra Corte di appello.

Venuto a morte, a Pescara, il 5 novembre 1663, Don Teofilo D'Annunzio, già sindaco di quella città, la moglie, i fratelli e le sorelle, quali eredi legittimi, si divisero l'eredità; senonchè, nel novembre dello stesso anno, ecco farsi innanzi tale Giuseppe D'Angelo, il quale, dichiarandosi figlio naturale di Don Teofilo, adiva il tribunale di Chieti per farsi riconoscere tale sua qualità.

Egli asseriva che nel 1865 Don Teofilo aveva sedotto la madre di lui, e la sua domanda, respinta dal tribunale nel 1915, venne invece accolta dalla Corte di appello nel 1929, e così il D'Angelo, da oltre 60 anni di età, fu dichiarato figlio naturale del D'Annunzio, ed autorizzato ad assumerne il cognome. Iniziò allora un nuovo giudizio per rivendicare la sua parte di eredità; ed il tribunale di Pescara accolse la sua richiesta dichiarando però che i frutti del patrimonio goduti dagli eredi D'Annunzio fossero a lui restituiti solo dal 1930, perchè per il periodo precedente gli eredi D'Annunzio dovevano ritenersi eredi apparenti in buona fede.

La Corte di appello di Aquila fu di contrario avviso; e ritenne che gli eredi D'Annunzio in fossero invece costituiti in malafede fino dalla prima citazione del 1905. Essendo stata tale sentenza annullata dalla Cassazione, la causa venne rinviata per nuovo esame alla nostra Corte di appello, che con recente sentenza ha confermato il giudizio del Tribunale di Pescara, osservando che il D'Angelo, nel 1905, si era limitato a chiedere il riconoscimento della paternità, e non l'attribuzione dei beni. Gli eredi legittimi, nel corso del giudizio, a sostegno della loro buona fede, hanno fra l'altro contestato sulla testimonianza di Gabriele d'Annunzio che non si poteva ritenere don Teofilo capace di avere sedotta con violenza una donna robusta come la madre del D'Angelo. Gabriele D'Annunzio, infatti, in una delle novelle della Pescara descriva, fra i personaggi, in pochi tratti, appunto don Teofilo come il « sindachetto », e il piccolo sindaco pallido e pavido » e più oltre « un piccolo dottore in legge, cavaliere, tutto untuosissimamente ricciutello, con omeri sparsi di forfora ». Come poteva un uomo siffatto, si chiedevano i suoi eredi, essere violento in imprese di amore?

Nelle stesse pagine di D'Annunzio, però, gli eredi D'Angelo trovano appoggio per la tesi opposta: perchè Don Teofilo — si affretta ad aggiungere il Poeta — possedeva anche « chiari occhietti esercitati alle loro simulazioni »; onde, certamente — argomentano ex adverso gli eredi del figlio naturale — Gabriele D'Annunzio doveva averlo conosciuto come dedito alle avventure amorose.

Due condanne per il furto
di 100 mila lire di libri
in una chiesa di Bergamo

Milano, 4 luglio.

I dirigenti della biblioteca del clero di Sant'Alessandro, in Bergamo, nel settembre 1937 constatavano la scomparsa di parecchi libri manoscritti e di incunaboli antichi per il valore di oltre centomila lire.

Le indagini accertavano che il custode della biblioteca, Giuseppe Manzoni, aveva spesso consegnato le chiavi della porta d'ingresso a certo Giuseppe Dossena che vi si recava ad eseguire lavori di pittura. Contro entrambi, imputati di correità nei furti, si svolgeva nel dicembre 1937 il processo davanti al Tribunale di Bergamo che condannava il Manzoni a 10 mesi di reclusione e mille lire di multa, con la condizionale, ed il Dossena ad un anno e tre mesi con il beneficio, quest'ultimo, della semi-infermità di mente per riscontrati postumi di una lesione ed attacchi epilettici.

La Corte d'Appello di Brescia confermava la sentenza del Tribunale di Bergamo, ma concedeva altri benefici in modo da consentire anche la condanna condizionale al Dossena cui era ridotta la pena a undici mesi e mille lire. In seguito a ricorso per Cassazione del Procuratore Generale della Corte di Brescia, accolto dal Supremo Collegio, la causa venne rinviata per una nuova trattazione avanti la Corte d'Appello di Milano.

La chiesa di Sant'Alessandro, in persona di mons. Giuseppe Pezzoli e per caso defunto del nuovo parroco, era costituita Parte Civile con l'avv. Fumagalli di Bergamo. La Corte in riforma dei precedenti giudicati ha condannato il Manzoni a due anni e giorni 20 di reclusione e 1400 lire di multa, il Dossena a tre anni ed un mese e 2100 lire, oltre i danni in solido e le spese.

Malversatore di corrispondenza
condannato a tre anni

Verbania, 4 luglio.

Davanti al Tribunale Penale di Verbania è oggi comparso per rispondere di malversazioni continuate e manomissione di corrispondenza il ventitreenne Emilio Rocco Daverio, da Varese, già messaggero postale sui piroscafi della navigazione del Lago Maggiore nel tratto Laveno-Verbania e viceversa e sulla ferrovia Laveno-Varese.

Il Daverio, dal gennaio all'aprile di quest'anno, ebbe ad aprire alcune lettere sottraendo dalle stesse le somme in denaro che vi si trovavano rinchiuse. Scoperto mediante uno stratagemma, il Daverio venne tratto in arresto e deferito all'autorità giudiziaria. Pienamente confesso, il Daverio, in udienza, ha persino ammesso di avere qualche volta spezzato la corniacca che suggellava i pieghi speciali in modo che gli è stato contestato anche il reato di violazione di sigilli, reato che nel decreto di citazione pel rinvio a giudizio non figurava affatto. Il Tribunale ha condannato il Daverio per le malversazioni e violazioni di sigilli alla pena complessiva di tre anni, dieci mesi e venti giorni di reclusione, 3070 lire di multa oltre all'interdizione temporanea dai pubblici uffici assolvendolo per insufficienza di prove dall'accusa di manomissione di corrispondenza.

Condannato a sedici anni
per omicidio in rissa

Brescia, 4 luglio.

Una notte dello scorso ottobre, dopo un alterco scoppiato in una osteria di Zone fra due fratelli Cagni e i fratelli Danesi, i contendenti, eccitati dal vino e da precedenti rancori, vennero alle mani. A un tratto il Vincenzo Cagni, armato di coltello, si avventava contro gli avversari menando colpi all'impazzata; Luigi Danesi, colpito profondamente all'emitorace sinistro, decedeva; invece il fratello Ruggero guariva in breve delle numerose ferite riportate. Dopo un periodo di latitanza i fratelli Cagni si costituivano e oggi sono comparsi davanti alla Corte d'assise a sostenervi di avere agito per legittima difesa perchè assaliti dai Danesi. In base alle risultanze del dibattimento il Vincenzo Cagni venne ritenuto colpevole di omicidio preterintenzionale aggravato e di lesioni aggravate e venne condannato a 16 anni di reclusione, spese accessorie, risarcimento di danni e a tre anni di libertà vigilata.

Una madre snaturata
condannata a 7 anni

Verona, 4 luglio.

Imputata di avere favorito la prostituzione della propria figlia Iolanda De Bin, di 14 anni, è comparsa quest'oggi davanti alla nostra Corte d'Assise la trentottenne Maria Menolli, madre di sette figli. La Menolli ha recisamente negato ogni addebito. Essa, tuttavia è stata condannata a sette anni e quattro mesi di reclusione, quattro mesi di arresti e diciottomila lire di multa.

Annualato che sta bene
ed i sopramobili che scompaiono

Milano, 4 luglio.

Un individuo di mezza età si è presentato in diverse riprese nel gabinetto del medico Gesualdo Pallizzi, in via Broletto 31, col pretesto di sottoporsi ad alcune visite mediche. Il sanitario constatava che l'individuo stava benissimo, ma più tardi si avvedeva che, parimenti, erano sistematicamente spariti dalla sala d'aspetto del costoso sopramobili. La cosa è stata denunciata alla polizia e gli oggetti rubati sono stati rintracciati al Monte di Pietà.

Rinvenuto cadavere nel Lambro

Milano, 4 luglio.

Nel tardo pomeriggio, presso Crescenzago, alcuni passanti notavano che nel greto del Lambro giaceva il corpo inanimato di un uomo. I pompieri, accorsi sul posto, provvedevano a sollevare il corpo ormai privo di vita dal fondo ghiaioso del fiume. L'uomo è stato identificato per Giuseppe Galmi, di 35 anni, ed è stato trasportato all'obitorio municipale per le constatazioni del caso. Si ignora, infatti, il motivo per cui il Galmi abbia trovato la morte nelle acque del Lambro.

Un aereo precipita
nei pressi di Mirafiori

Roma, 4 luglio.

Il giorno 1° corrente, un apparecchio da caccia, pilotato dal sergente Grigoloni Antonio, durante un volo di allenamento, per cause imprecisate precipitava nei pressi di Mirafiori. Il pilota, che non ha fatto uso del paracadute, è deceduto.

Teatri e Concerti
La « Forza del destino » alle Terme di Caracalla

Superba realizzazione e grandioso successo

Roma, 4 luglio.

Con una affluenza grandiosa di pubblico si è inaugurata stasera alle Terme di Caracalla, la stagione lirica estiva dell'Anno XVII. Il Teatro per Ventimila era gremito in ogni ordine di posti di una vera folla popolare che aveva cominciato ad affluire sui vasti spalti fin dalle prime ore del pomeriggio. Spettacolo di apertura: la *Forza del destino* di Verdi. E diciamo subito che l'organizzazione del Teatro Reale è apparsa di una grandiosità mai raggiunta finora in spettacoli all'aperto. Pericle Ansaldo ha dato una novella prova della sua abilità e del suo buon gusto, adattando ai celebri ruderi delle Terme un allestimento scenico sobrio e di grande effetto. Dal punto di vista spettacolare la regia di Guido Salvini e il corpo di ballo del Teatro Reale diretto da Aurel Milloss hanno creato col movimento delle masse e con le festose figurazioni quadri di bellissimo effetto, che hanno vivamente entusiasmato gli spettatori.

Superfluo parlare della grande opera verdiana. Diretta da Tullio Serafin, con quell'amore che l'illustre direttore porta al nostro melodramma, e interpretata da Beniamino Gigli, Benvenuto Franci, Maria Caniglia, Ebe Stignani, Tancredi Pasero, e nelle parti minori il Gherardini, il Dominici, la Biasserini, la *Forza del Destino* è apparsa in tutto il suo splendore lirico e drammatico. La folla avvinta dalla gloriosa melodia verdiana, ha manifestato spesso la sua gioia con applausi e ovazioni che alla fine degli atti hanno assunto carattere di affettuosa dimostrazione a tutti gli artisti e al maestro Serafin, il quale si è dovuto presentare numerose volte alla ribalta tra i suoi valorosi collaboratori.

Hanno assistito alla rappresentazione il Ministro Starace e il Ministro Alfieri, il generale Teruzzi e il vice-governatore di Roma.

La *Francesca da Rimini*
al Castello Sforzesco

Milano, 4 luglio.

Per la prima volta la *Francesca da Rimini* di Zandonai è stata rappresentata questa sera all'aperto, incastonata in quel magnifico ed eccezionale teatro dell'Estate Musicale Italiana al Castello Sforzesco. La tragedia dannunziana, musicata da Zandonai, nulla ha perduto del suo fascino poetico e melodico, anzi, la grandiosità della messa in scena e l'ambiente, le hanno donato una suggestione drammatica ancor più intensa. Diretta dal maestro Mario Cordone la *Francesca da Rimini* ha avuto interpreti eccellentissimi con Iris Adami Corradetti protagonista, il tenore Parmeggiani ed il Maugeri. Applausi calorosi e ripetuti dopo ogni atto da parte del pubblico, anche questa sera foltissimo.

AL VITTORIO EMANUELE la Compagnia De Riso-Gandolfo, che continua a riportare successo nella sua stagione a prezzi popolarissimi, riprende questa sera una nota e divertente operetta di Franz Lehar: « La danza delle libellule ».

AL MICHELOTTI, mentre si svolgono le ultime repliche della rivista « Il trovo e lo, ma... » di Bel Ami e C., la Compagnia di Eugenio Testa annuncia per dopodomani venerdì un'altra nuova rivista: « Un'ala di tigre che fa per voi » pure di Bel Ami e C.

Oggi alla radio

PROGRAMMA ANTIMERIDIANO - TO1, RO1, NA1, BA1, BO, BZ, MI1, GE1, ST, FI1, PA, AN, UD, RO2, PD, Tripoli — Ore 7,30: Ginnastica — 8: Giornale radio — 9 - 9,15 e 10 - 10,15: Lezione allieri marconisti — 11,30: Orchestrina — 12,25: Radio Scolastica — 12,50 (TO2, RO3, NA2, BA2, MI3, GE2, FI2): Concerto sinfonico.

DOPPIO PROGRAMMA MERIDIANO - TO1, RO1, NA1, BA1, BO, BZ, MI1, GE1, TS, FI1, PA, AN, CT, RO2, PD, Tripoli — Ore 13: Giornale radio — 13,15: Celebrazione dell'annuale della Guardia di Finanza — 13,35: Concerto della Musica della R. Guardia di Finanza — 14: Giornale radio — 14,10: Borsa.

TO2, RO3, NA2, BA2, MI2, TO2, GE2, FI2 — Ore 13: Orchestrina — 13,50: Dischi — 14,30: Giornale radio.

PROGRAMMA POMERIDIANO TO1, RO1, NA1, BA1, BO, BZ, MI1, GE1, TS, FI1, PA, AN, CT, RO2, PD, Tripoli — Ore 16,40: La commedia del Ballilla e delle Piccole Italiane — 17: Giornale radio — 17,15 (RO1, NA1, BA1, BO, BZ, TO1 Università Univ.) — 17,15 (TO1, MI1, GE1, TS, FI1, PA, CT, AN, PD): Concerto vocale — 17,50: Meridiano linea aerea dell'Impero — Bollettino presagi — 17,55: Economia domestica.

I PROGRAMMA SERALE TO2, RO1, NA1, BA1, BO, BZ, MI1, GE1, TS, FI1, PA, AN, CT, RO2, PD, Tripoli — Ore 19,20: Previsioni del tempo — 19,25: Conversazione Pasquale — 19,35: Dischi — 19,45: Rubrica filatelica — 20: Giornale radio — 20,20: Fatti del giorno — 21: « Il padre celibe » commedia in tre atti di Cesare Cappelletti (prima trasmissione) — 22,15: Concerto — 23: Giornale radio — 23,15: Musica da ballo.

II PROGRAMMA SERALE TO1, MI1, GE1, TS, PA, CT, PD, AN, FI2, RO2 — Ore 19,20: Previsioni del tempo — 19,25: Conversazione Pasquale — 19,35: Dischi — 19,45: Rubrica filatelica — 20: Giornale radio — 20,20: Fatti del giorno — 20,30 (excl. MI1): Dischi — 21: (excl. PA, CT): Canzoni e ritmi — 22,10: Conversazione di Angelo Gioacchetti « Navi e anime d'acciaio per la riscossa d'Italia » — 22,20: (excl. PA, CT): Concerto Bignami — 23: Giornale radio — 23,15: Musica da ballo.

III PROGRAMMA SERALE TO2, FI1, NA1, RO3, BA2, MI2, GE2 BO (sola diffusione) — Ore 19: Orchestrina — 19,40: Dischi — 20: Giornale radio — 20,20: Fatti del giorno — 20,30: Dischi — 21: Trasmissione dal « Teatro della Moda » di Torino: « La Fiamma », melodramma in tre atti di Ottorino Respighi, maestro concertatore e direttore d'orchestra Umberto Berrettoni — Negli intervalli: 1) Asterischi dialogati, 2) Medaglione — Dopo l'opera: Giornale radio.

LIRICA - Sofia: Ore 19,50: « Carmen » opera di Bizet; Lille: 20,50: « Pas sur la bouche », operetta di Yvain; Monteceneri: 20,50: « Lucia di Lammermoor » opera di Donizetti (estratto); Lipsia: « Il padiglione di Armida » balletto.

L'« E. 42 »

Il padiglione giapponese
rimarrà dopo la Mostra

Tokio, 4 luglio.

L'*Agenzia Domei* informa che il padiglione giapponese all'Esposizione Universale di Roma del 1942 avrà carattere permanente. Il costo di costruzione del padiglione è preventivato in 5 milioni di yen, che il Ministro delle Finanze ripartirà nei prossimi tre esercizi fiscali. Il Governo di Tokio ha speso per i due padiglioni delle mostre di New York e di San Francisco la somma complessiva di 4 milioni e 800 mila yen. Gli stessi architetti che hanno costruito i due padiglioni negli Stati Uniti sono ora intenti a delineare il complesso del grandioso padiglione giapponese destinato alla « Olimpiade della Civiltà », cioè, dopo l'esposizione, dovrà rimanere quale monumento nella Roma di Mussolini a testimonianza del progresso e della civiltà giapponesi.

SOGGIORNI ESTIVI
Per le vostre vacanze
LA VAL D'AOSTA
IL CANAVESE
Ente Provinciale per il Turismo-AOSTA
S. VINCENT VALLE D'AOSTA
CENTRO DELLA VALLE - SERVIZIO AUTO PER GITE ED ESCURSIONI
Incantevole soggiorno estivo - Acque purgative e diuretiche - Fons Salutis - Malattie stomaco, intestino, fegato, sottoboccia ostinata e del ricambio.
ALBERGHI
BILLIA - FONTE - CORONA - MIRAMONTI - PARCO - ROMA IMPERO - LEON D'ORO - SCUDO DI FRANCIA - PONTE ROMANO - MEUBLE' SANVINCENT - RISTOR. POLO NORD
S. VINCENT HOTEL LEON D'ORO - Acqua corr. c. e T. - Tennis Ristorante all'aperto - Pensione 35-38 - Tel. n. 2
CERESOLE REALE GRAND HOTEL, ALB. BLANCHETTI - HOTEL LEVANNA - PENSIONE DEL LAGO
1500 s/m. - 80 km. da Torino. GRAN TURISMO GIORNALIERO da TORINO
ISSIME (GRESSONEY) m. 1000 - 1° ordine - Parco - Tennis HOTEL MONT NERY Garage - Acqua corrente in tutte le camere - Tel 1.
SALICE TERME (VOGHERA) CURE - SALSOIODICHE - SOLFOROSE BAGNI - FANGHI INALAZIONI
1 ora da Genova - 1½ da Torino - 50 minuti da Milano
Gr. HOTEL TERME Confortevole - Signorile - Cure in albergo - Dir. L. CANDOLA
HOTEL MILANO Centrale - Posto Dir. V. NEGRINI HOTEL SALUS Di fronte alle Terme Dir. A. DELLEA
S.TA MARIA MAGGIORE m. 900 - VALLE VIGEZZO (Domodossola) La valle dell'acqua ricca di prati e boschi Centro imp. tur. - Tennis - Ferr. Elettr. Domodossola-Locarno - Gr. Hôtel ESCELSA - Hôtel ALPI - Alb. GRIGNONE - Alb. VIGEZZO - Pens. Del Castro - Alb. LOCARNO - Pasticceria GRASSINI
S. PELLEGRINO - TERME GRAND HOTEL 1° ordine - Cure dietetiche e di regime. Auto gratuita alla Fonte Dir. Cav. A. Sobrisno
S. PELLEGRINO - TERME HOTEL PALAZZOLO 100 cam., ascens. e Parco Garage, ottima cucina. Dir. Gest. Cav. Alfieri
TERME DI PORRETTA

IL DESTINO COMUNE DI DUE POPOLI

Italia e Germania spina dorsale dell'Europa

L'insegnamento di 15 secoli - Quello che non hanno capito gli autori della pace del '18 - Dalla debolezza dei molti principi alla forza dell'unità assoluta

Il patto di Milano consacrato nel trattato di Berlino riforma e torna a saldare quella che fu nel Medioevo la spina dorsale d'Europa. Tutto l'Evo medio per dieci secoli, dalla caduta dell'Impero romano d'Occidente al tramonto dell'Impero bizantino e all'epoca delle grandi scoperte, è illuminato dalla luce che riverberano Italia e Germania. La potenza politica e la coscienza di una potestà temporale universale che con Federico II toccano l'apogeo e segnano l'inizio del decadimento, la potenza spirituale e la coscienza di una potestà religiosa universale che con Bonifacio VIII raggiungono la più alta vetta — sono il retaggio di questi due popoli. E così nella concezione unitaria politico-religiosa del sacro romano impero dantesco, come nelle lotte tra le due potestà e tra il feudalesimo dei monarchi tedeschi e il romanesimo dei Comuni italici, vi è sempre altera un'Europa che perpetua la tradizione di Roma nel cuore del continente, e il mondo italiano e il mondo germanico anche nei loro contrasti sono i soli che prendono luce da Roma. Per dieci secoli il resto d'Europa non esiste nè come forza politica nè come guida di pensiero nè come anelito di coltura civile. Ad oriente è ancora la notte della barbarie sarmatica che avviluppa il continente, a mezzogiorno sulle rive del Mediterraneo dilaga l'invasione asiatica, ad occidente piccole signorie e reami di ancor corto respiro, in Francia, in Spagna, in Inghilterra o battagliano a vicenda o latinano faticosamente per imporre un dominio unitario nelle antiche provincie romane contro l'ondata dei nuovi cartaginesi che è rifluita dall'Africa o contro i grandi feudatari spesso più forti di loro.

Cavour e Mazzini

Quando tramonta il Medioevo e il processo di unificazione degli Stati occidentali è compiuto e le grandi scoperte geografiche spostano le vie del commercio e della ricchezza e crolla sulle rive del Bosforo quanto sopravviveva della civiltà romana e della coltura ellenistica, Italia e Germania, signore dell'Europa alternativamente e congiuntamente da due millenni, insieme decadono. In Germania si sfalda e declina il potere centrale degli imperatori, anche se qualcuno di essi va a rinverdire in altre terre la gloria dinastica, e torna a vigoreggiare il particolarismo feudale che nei trattati di Westfalia sarà poi inchiodato sulla croce della cosidetta legge internazionale. In Italia la mancanza di un potere centrale annulla le conquiste civili delle grandi repubbliche e delle colte signorie e apre le porte all'invasione straniera. Ma, scossi i due pilastri del mondo europeo, si inizia e dura per cinque secoli il tragico periodo delle divisioni e delle guerre degli Stati d'Europa in lotta per il predominio o per la ricerca di un equilibrio instabile a danno dei due popoli, romani e germani, i quali in premio di aver creato l'Europa ne diventano il campo di battaglia. L'Europa senza pace comincia allora.

Bisogna arrivare all'epoca delle lotte nazionali agli albori del secolo XIX perchè dalle tenebre della loro decadenza civile e politica, Italia e Germania risorgano unitamente riaffermando la prova del comune destino. Questo avevano intuito concordi i grandi fattori del nostro Risorgimento. Nel 1858 scriveva Cavour che «l'alleanza dell'Italia colla Prussia era scritta in lettere d'oro nel libro della storia futura», e nel 1860 che «l'indipendenza dell'Italia e quella della Germania, anzi che escludersi, si suppongono implicitamente l'una e l'altra perchè esse sono le due pietre angolari del nuovo edificio europeo». Mazzini, che nella risorta Germania vedeva il trionfo dell'idea nazionale dei popoli, dopo la guerra del 1870 polemizzando con Ernesto Rénan dichiarava che «la vittoria era della nazionalità germanica sopra quelli che arrogantemente si sforzavano d'impedirne lo sviluppo» e in una lettera del dicembre 1871 ad un repubblicano romano scriveva che era impossibile «a nessun dimostrarsi pazzi o disonesti parlare di crociata repubblicana contro il dispotismo, mentre le vittorie tedesche sono il trionfo dell'Intelligenza», e più oltre ritorce gli argomenti a favore della vinta Francia che battezza «la nazione più ipocrita del mondo» la quale «si vanta unica fra le nazioni a combattere per un'idea ed esige denaro e terre non sue, senza restituirci la Corsica che sarà la sua rovina, per nostra fortuna, in un dì lontano». Garibaldi scrive nel 1861 a un giornalista tedesco incoraggiandolo alla lotta per l'unità del suo paese ed afferma che «la fratellanza italo-tedesca risulterebbe a sommo beneficio dell'umanità» e in altra lettera del 1862 promette ai popoli di Germania «l'ampiesso fraterno sul campo di battaglia della libertà».

Dell'alleanza di Crispi a Versaglia

La vecchia alleanza, tuttavia, che il quarto dei grandi italiani dell'epoca, Francesco Crispi, aveva intessuto e che fu prima firmata nel 1882, portava con sè il tarlo degli Absburgo. Infatti, con l'Austria plurinazionale che aveva tedeschi e italiani sul suo suolo, non possibile ricreare un equilibrio tra le opposte forze europee e fu ricreato per oltre trenta anni; ma non era possibile ricostituire in una pace ferma imposta da forza di spiriti e di armi l'ossatura centrale di Europa, poi che troppo era eterogenea l'associazione tra la monarchia senile e i due più giovini e vitali stati europei e poi che le vere forze vitali dell'Impero absburgico erano forze centrifughe. Contro questo malanno che il genio politico di Bismarck intravedeva, nulla era possibile fare con quella Germania confederata, feudale e piriformistica, che il vecchio statista aveva messo insieme sul vecchio schema tradizionale esaurendovi le forze. E quando sotto la narcosi dell'involuzione guglielmina il popolo germanico parve convinto per un momento che fosse possibile restituire una funzione storica e una forza dinamica al vecchio Impero danubiano e scambiò gli errori e le debolezze dei governi italiani per un fatale esaurimento delle nostre energie nazionali, la dissociazione tra Roma e Berlino fu inevitabile. Ma, in apparenza discordi, nella lontana visione del divenire dei loro paesi concordi, i due popoli nel profondo della loro coscienza quale dovevano esprimere i futuri grandi capi delle due rivoluzioni ricostruttrici, seguono la stessa direttrice di marcia: eliminare, o combattendolo o affiancandolo, l'Absburgo per riprendere il cammino verso l'unità nazionale non raggiunta e ricomporre poi su basi stabili il mondo germanico e il mondo romano per la pace e l'ordine di Europa.

Per contrastare al rinnovamento della solidarietà italo-germanica a guerra conchiusa e per cristallizzare, a difesa degli imperi delle Potenze occidentali, le posizioni e le formazioni storiche raggiunte nel continente, operò Versaglia inferendo ad un tempo contro la nazione vinta e contro la vincitrice, ma senza accorgersi di creare una comune ribellione e ricreare un comune destino. Ancora una volta fu inevitabile che questa ribellione e questo destino fossero asseriti e fatti realtà. Sorgono con Mussolini e con Hitler le due grandi rivoluzioni di popolo che, dopo avere riordinati e ricostituiti i valori nazionali, si armano e ridanno movimento alla ruota della Storia. Nel solco di Roma, l'Italia riprende la sua missione mediterranea e cresce ad impero; sulle orme di Bismarck, la Germania di Hitler con l'incorporazione dell'Austria e dei Sudeti e con il protettorato boemo-moravo compie il processo nazionale e riacquista il vecchio confine imperiale. Contro il fatale movimento dei due popoli che la politica dell'Asse armonizzava e sincronizzava, si schierano concordi i vecchi oppositori di Versaglia e di Ginevra che, nell'illusione di soffocare la vitalità dinamica dei popoli che essi avevano oppresso o tradito, si mettono alla ricerca affannosa di quanti alleati, clienti e sicari da pagare sono disponibili sul mercato europeo e iniziano l'opera dell'accerchiamento, preludio della guerra che, senza confessare di volere, hanno decisa. La risposta è fulminea e nasce l'alleanza politico-militare dei due Stati dell'ordine contro la crociata dell'impaurito disordine.

L'errore delle democrazie

Questi ricordi e ricorsi storici che suggerisce il novello trattato di Berlino ci paiono sufficienti a dimostrare tutto l'errore e l'incongruenza delle argomentazioni della stampa democratica, ma specialmente francese, la quale vorrebbe convincerci dell'insanabile divergenza degli interessi italo-germanici e della conseguente convergenza degli interessi italo-francesi. Noi siamo stanchi fradici di correr dietro alla dogmatica politica di codesti polemisti, che agitano dinanzi ai nostri occhi lo spauracchio della Germania sulle Alpi e il Drang nach Osten, quasi che noi non si sapesse che i germani sul versante settentrionale delle Alpi vi sono da decine e decine di secoli e si ignorasse la storia dei cavalieri teutonici e della colonizzazione tedesca delle marche orientali. Il popolo germanico batte la sua strada, come il popolo italiano, che è mediterraneo, batte la sua dove non è precisamente la Germania che incontra a contrastargli il passo. Ma della pretesa «convergenza» d'interessi tra l'Italia e le altre potenze mediterranee e del come queste abbiano praticata verso di noi la politica della solidarietà sono ormai pieni gli archivi dei ministeri e quelli dei giornali. Varrebbe meglio la pena di conoscere in nome di quali interessi o diritti o calcoli lungimiranti, l'Italia avrebbe dovuto, contrastando a quel destino storico che abbiamo illustrato e i nuovi patti hanno consacrato, schierarsi sull'altro fronte e «fermare» Hitler sulla via di Vienna e poi su quella di Praga. Ora, Hitler non poteva esser fermato neppure da se stesso. Egli ha condotto semplicemente le acque del fiume germanico dove dovevano sboccare e cioè alla foce. Arrestare tali fenomeni naturali è pensiero veramente degno nel secolo ventesimo di certi diplomatici cui manca solo la parrucca, ma che ancora compulsano negli archivi le pratiche della guerra dei Trenta Anni. Ma vogliamo metterci dal suo punto di vista antistorico e anacronistico per dimostrare che la scienza politica dei paesi democratici ha torto e che di quanto è avvenuto e avviene in Germania non ha che da accusare se stessa?

Il compito è veramente facile. Oltre Alpe e oltre Manica chi ha mai pensato venti anni fa che la repubblica in Germania portava diritto come la spada di Sigfrido all'unificazione del popolo e alle frontiere del vecchio Impero? I pontefici di Versaglia non ci hanno neppure pensato semplicemente perchè ignoravano, da Clemenceau a Lloyd George, la storia dei germani. Se per un momento solo si fossero degnati di aprire un manuale scolastico e l'avessero smosso con le loro favolette esoplane della storia personalistica a base di reprobi tiranni e di onesti e ingenui pastori di popolo, avrebbero appreso che la decadenza germanica comincia con la scomparsa dei grandi Hohenstaufen alla fine del secolo XIII, quando declinò il potere centrale e sorsero come funghi le signorie disunite dei Wittelsbach, dei Wettin, del Lussemburgo, degli Absburgo e degli Hohenzollern, per non parlare delle altre e dei principati ecclesiastici e delle città libere e della Lega anseatica.

Contro questo flagello nazionale che precipitò la Germania dal posto di prima potenza europea quale fu nel Medio Evo alla funzione di campo di manovra degli eserciti continentali e che imperversò per sei secoli creando il particolarismo dei dinasti tedeschi, nulla poterono nè i più grandi degli Absburgo che dovettero slargare la base dei loro domini su terreno non nazionale, latinizzandosi prima in Spagna e in Italia e poi levantinizzandosi oltre Danubio, nè il più grande degli Hohenzollern, Federico, il cui retaggio dinastico dal nativo Brandeburgo si era esteso ad oriente e per metà in territorio slavo da colonizzare.

E ora la storia cammina

Ma il cuore del paese germanico dove più vigoroso e puro pulsava il sangue tedesco e si affermava il genio nazionale, la terra classica del quadrilatero Reno - Danubio - Elba - Baltico, la terra di Cesare e di Tacito che fu il centro dell'Impero franco di Carlomagno e il dominio imperiale delle dinastie sassoni e sveve, non era più che un confuso mosaico di staterelli su cui sempre più debole si esercitava la potestà nominale del sacro romano imperatore e che per secoli pietrificarono lo spirito legittimista dei popoli, le gelosie delle dinastie rivali e la violenza dello straniero. Ora, fino a Bismarck, con alti e bassi vari, fu questa la situazione della Germania, ma il Cancelliere di ferro dovè arrestarsi alla formazione del Reich confederato. Il suo genio politico, tuttavia, inclinava all'unità assoluta nazionale quale l'avevano disegnata i liberali repubblicani della Dieta di Francoforte nel 1848 e questa è la ragione del suo scarso buonumore quando trattava col suo re prussiano e con gli altri della Confederazione e con i vari duchi e granduchi che lo disturbavano maledettamente con i loro pali confinari e i loro francobolli diversamente stemmati.

Conoscere questa storia valeva individuare il tasto roditore della nazione germanica e cioè quel particolarismo dinastico che nel crollo della politica degli Hohenzollern e nel clima della sconfitta del 1918 poteva più rabbioso risorgere nei paesi tedeschi e riprendere la sua opera di maleficio. I pontefici versagliesi avrebbero dovuto dunque, se consideravano dannosa ai loro interessi la completa unificazione del popolo germanico, non solo non imporre l'allontanamento delle varie dinastie, ma riportare al trono sulla punta delle baionette tutti i reprobi della propaganda di guerra, gli Hohenzollern, gli Absburgo, i Wittelsbach e gli altri, ma non inventare il fantasma arcadico della repubblica buona, democratica e inerme che, a traverso Stresemann, ha condotto a Hitler.

Che vogliono oggi degli italiani codesti sapienti? Noi non possiamo che essergli grati del loro errore di prospettiva perchè il libero corso dato ai profondi movimenti delle masse razziali, è stato per l'Italia nata dal Risorgimento e non abituata a sostituire l'antistoria alla storia una vittoria nel campo ideale e perchè il completamento dell'unità dei germanici ha spazzato gli ostacoli residuali all'intesa tra i due popoli, ha ristabilito per noi la funzione equilibratrice di una grande Germania nel centro del continente europeo ed ha posto le premesse nell'identico clima morale delle due rivoluzioni nazionali, di quella solidarietà sulla via della potenza e dell'impero che oggi è in atto e che Cavour e Mazzini avevano di mira quando facevano appello al comune destino dell'opera dell'unificazione. Così al trionfo delle stesse idealità che hanno dato vita e sangue all'Italia risorta e che il Duce meravigliosamente esaltò nel discorso al Parlamento del marzo dell'Anno XVI si aggiunge anche per noi la vittoria sul terreno della realtà politica col ritorno dei due popoli, nelle mutate condizioni di tempi e di spiriti, al posto e alla funzione che tennero per secoli di arbitri dei destini di Europa.

Gabella Mèmmoli

Un freno meccanico per gli oratori troppo prolissi è stato inventato da un ingegnere di Chicago. Consiste in una cassetta con tre lampade che si accendono quando il tempo previsto per la durata del discorso sta per finire. Si pensa di utilizzare la nuova invenzione per i congressi e i banchetti.

Yehia Pascià visita Sofia

Sofia, 4 luglio.

Il Ministro degli Esteri di Egitto Abdul Yehia Pascià proveniente da Bucarest è giunto in Bulgaria in visita ufficiale. Allo sbarcadero di Rousse sul Danubio, egli è stato ricevuto dal Ministro di Egitto, dai rappresentanti del Ministro degli Esteri e dalle autorità locali. Egli ha subito proseguito in treno speciale per Sofia ove al suo arrivo erano a ricevarlo il rappresentante del Re, il Presidente del Consiglio ad interim e Ministro degli Esteri Nedev, membri del governo, ufficiali superiori, alti funzionari del Ministero degli Esteri e rappresentanti diplomatici della Turchia, della Grecia, della Jugoslavia, della Gran Bretagna e della Romania ed il personale della delegazione d'Egitto. Un reparto di truppe della guarnigione con musica rendeva gli onori.

In mattinata dopo essersi recato ad apporre la sua firma sul registro di corte e lo scambio di visite protocollari con Nedev, Abdul Yehia Pascià ha partecipato ad una colazione intima alla legazione d'Egitto.

Manovre dei rooseveltiani per far rientrare dalla finestra la legge sull'«embargo»

Washington, 4 luglio.

Gl'informatori vicini al Governo non nascondono il vivo disappunto di Roosevelt per la sconfitta riportata alla Camera dal progetto di legge da lui sostenuto relativo alla neutralità senza l'embargo per le armi e le munizioni. I fedeli di Roosevelt lavorano ora intensamente per ottenere una rivincita al Senato. La strategia prescelta sarebbe di dare ad intendere che l'annuncio del divieto di vendita di armi e munizioni avrebbe peggiorata la situazione europea e spingerebbe la Germania verso l'annessione di Danzica provocando così una guerra europea. Se, invece, il Senato annullando la decisione della Camera ripristinasse la libertà di vendita delle armi e munizioni mettendo a disposizione dei franco-inglesi i rifornimenti americani a getto continuo, secondo i seguaci di Roosevelt la Germania non penserebbe a forzare la situazione.

Roosevelt ha oggi dichiarato ai giornalisti a Hyde Park che egli insisterà sull'approvazione delle sue proposte di emendamento della legge della neutralità da parte del Congresso nel corso dell'attuale sessione.

Cinquemila italiani licenziati dalle ditte di Tunisi

Tunisi, 4 luglio.

Alla fine dello scorso mese di giugno nuovi licenziamenti di italiani dalle aziende francesi e giudaiche della Tunisia sono venuti ad aumentare ancora di più il numero dei nostri connazionali privati del loro lavoro, perchè non hanno voluto rinunciare alla propria nazionalità.

Si calcola che, dall'inizio dell'infame campagna anti-italiana ad oggi, oltre 4500 lavoratori italiani sono stati licenziati nella sola Tunisia e, se ad essi si aggiungono le varie altre centinaia che in tutti i piccoli e grandi centri della Reggenza, nelle miniere e nei cantieri, nelle fabbriche e nelle amministrazioni, sono stati messi alla porta, si ha la precisa dimostrazione della gravità dell'azione svolta contro gli italiani di Tunisia.

I licenziamenti vengono inflitti senza nessun riguardo per l'anzianità di lavoro e condizioni di famiglia. Si sono, così, avuti operai e impiegati italiani, privati del lavoro dopo trenta e più anni di onesta e proficua attività. Si sono visti capi di famiglie numerose gettati nella disoccupazione e nella miseria.

L'aizzamento della Polonia

La reazione degli Stati neutrali alle manovre degli accerchiatori - L'arrivo a Berlino del Capo di S. M. ungherese

Berlino, 4 luglio.

L'ultima tattica della politica di accerchiamento consiste, come è noto, nel cercare di aizzare il popolo tedesco contro il regime nazionalsocialista e contro lo stesso Führer. Tutti i mezzi sono buoni: non bastano i discorsi, gli articoli di giornali e le radiotrasmissioni; ci si serve ora della corrispondenza epistolare. Infatti, da qualche tempo a questa parte, piovono dall'Inghilterra lettere indirizzate a cittadini germanici, i quali vengono illuminati sulla «vera situazione».

Aggressività minacciosa

Questa propaganda, si dichiara a Berlino, è semplicemente puerile, oltre che odiosa. Tutti i tedeschi conoscono perfettamente tale tattica, e non da ieri. Però, mentre vent'anni fa essa poteva avere ed ebbe, purtroppo, esito positivo, ora non attacca più, anzi, ottiene l'effetto opposto, rendendo il popolo tedesco sempre più diffidente e sospettoso, anzi alimentando la sua esasperazione contro le macchinazioni di chi vorrebbe ricondurlo alla schiavitù politica ed economica di Versailles.

Significativo, a questo proposito, un commento della ufficiosa *Corrispondenza Politico Diplomatica*, la quale, occupandosi di certo «appello al popolo tedesco» lanciato dai laburisti sabato scorso, scrive tra l'altro:

«Poichè la esperienza insegna che l'Inghilterra, prima di ricorrere alla violenza, suol servirsi di metodi che mirano alla disgregazione interna del paese preso di mira, viene fatto di chiedersi seriamente se siffatta azione propagandistica non preluda a ben più gravi manovre. Ad ogni modo è bene si sappia che la Germania sta all'erta. Essa segue con la massima vigilanza quest'altra fase dell'offensiva accerchiante delle demo-plutocrazie.

«Le dichiarazioni fatte ieri da Chamberlain, e più particolarmente il caloroso elogio rivolto alla Polonia, sono considerati in questi circoli come la più esplicita conferma della aggressività minacciosa della politica britannica. Il Primo Ministro, non solo ha creduto opportuno di alimentare nuovamente la campagna allarmistica di fine settimana, denunciando «gli intensi preparativi militari» nel territorio di Danzica, ma anche di rilasciare un solenne encomio al governo di Varsavia per il suo atteggiamento virile e per il sangue freddo dimostrato in così difficile momento. L'effetto di simile incoraggiamento non si farà certo attendere. Lo sciovinismo polacco non mancherà cioè di approfittarne, applicando su più vasta scala i metodi ed i sistemi che gli hanno procurato il solenne encomio londinese. Dovendo appoggiare efficacemente l'azione diplomatica di Strang, e nel medesimo tempo tenere a bada gli Stati neutrali che incominciano a ciurlare nel manico, Chamberlain ha adottato la tattica di quelli che fino a ieri erano gli elementi comunque irresponsabili, e che domani potrebbero essere suoi collaboratori nel Gabinetto: Churchill, Eden e soci. Tattica assai pericolosa, per non dire addirittura temeraria.

«Quanto ai preparativi militari di Danzica, tutto il mondo conosce le misure che, in vista della situazione minacciosa, sono state decise dal governo della Città Libera: la quale non può assistere indifferente a quanto succede in Polonia dove, non più tardi di domenica, si proclamava, in un pubblico comizio, la necessità di formare «una legione per la liberazione delle foci della Vistola».

Chi sono i provocatori?

A proposito dell'atteggiamento virile e dal sangue freddo di Varsavia basterà rivolgere al Primo Ministro britannico le seguenti domande: Chi ha mobilitato? Chi ha ucciso proditoriamente gente inerme? Chi ha buttato sul lastrico centinaia di famiglie e costretto migliaia di contadini ed operai a varcare la frontiera e ritirarsi sul suolo germanico?

Danzica possiede soltanto un corpo di polizia che, negli ultimi tempi, è stato rinforzato. Questo corpo non ha certo compiti aggressivi. Se c'è qualcuno che si sente realmente minacciato, questo è Danzica. Basta dare una scorsa ai fogli polacchi per convincersene. Che cosa ha detto, di grazia, il generale Haller in occasione di una visita fatta recentemente a Parigi? I legionari polacchi che vivono in Francia vogliono ritrovarsi a Danzica. La stessa frase fu pronunciata da Haller nel 1919. Allora le potenze alleate protestarono e posero il veto. Oggi pare che esse siano di parere diverso. Ma i danzichesi sono ben decisi a tornare al Reich e soprattutto sono decisi a difendere la loro indipendenza e la loro libertà.

Interessante una breve nota editoriale del *Danziger Vorposten*. L'organo nazionalsocialista di Danzica, commentando le dichiarazioni del Primo Ministro britannico, osserva che le sue nuove «rivelazioni» in merito ai preparativi militari della Città Libera sono prive di ogni fondamento. Vero è soltanto che sono state prese delle elementari misure precauzionali, aumentando le forze di polizia le quali, non sarà inutile sottolinearlo, hanno mansioni e compiti assolutamente difensivi. Danzica non ha affatto bisogno di preparativi militari, semplicemente perchè le guarnigioni germaniche sono a portata di mano ed in caso di bisogno accorrerebbero pronte ad intervenire in difesa dei connazionali della Città Libera.

I paesi neutrali ai ripari

Come s'è detto, alla tattica di Chamberlain non dev'essere estranea l'attitudine dei paesi neutrali i quali, preoccupati delle macchinazioni demoplutocratiche, si affrettano a correre ai ripari, dichiarando o proclamando di non voler essere inseriti nemmeno passivamente nel cosidetto sistema di difesa che dovrebbe concludersi con la firma di un patto di alleanza anglo-franco-sovietico. Dopo l'Olanda e la Svizzera sono venuti gli Stati baltici. Questi, com'è noto, hanno fatto sapere ai governi di Londra e Parigi che non desiderano di essere nominati in un eventuale accordo tra le potenze occidentali e l'Unione Sovietica.

Notevoli dichiarazioni ha fatto ieri sera il dottor Ley a Friburgo in Brisgovia, in occasione di un ricevimento che ha avuto luogo in onore del presidente della Confederazione dei Lavoratori dell'Industria, Cianetti, e dei seicento lavoratori italiani. Il capo del Fronte del Lavoro ha sottolineato l'importanza di queste visite.

«Voi, camerati fascisti — ha detto — siete messaggeri del Duce e del popolo italiano. Analoga missione è affidata ai dopolavoristi che si recano nel vostro bellissimo Paese. Noi — ha detto — abbiamo non solo una medesima storia, ma anche un medesimo destino, eguali bisogni, eguali necessità, analoghi obiettivi. Italia e Germania hanno troppo poco spazio. Ecco perchè abbiamo anche gli stessi nemici, i quali vogliono a tutti i costi sbarrarci la strada, impedirci di occupare il posto che ci spetta nel mondo; ma la marcia continua ed arriveremo certamente alla mèta. L'avvenire è dell'Italia fascista e della Germania nazionalsocialista».

E' giunto stasera a Berlino il Capo di Stato Maggiore dell'esercito ungherese, generale Werth. Erano a riceverlo alla stazione il comandante dell'esercito del Reich generale Brauchitsch, il capo del Comando superiore delle forze armate generale Keitel, il capo di Stato Maggiore dell'esercito generale Haller ed un gruppo di alti ufficiali.

Il generale Werth si tratterrà in Germania alcuni giorni, ospite di Von Brauchitsch.

Domani, com'è noto, sarà a Berlino il Primo Ministro di Bulgaria, Kiosseivanof, a salutarlo alla stazione di frontiera, dove il treno speciale è giunto stasera alle ore 23, erano il Capo del protocollo ed alcuni funzionari del Ministero degli Esteri, come pure il vice-capo della Cancelleria del Reich. Notevole importanza si annette in questi circoli al lungo colloquio che Kiosseivanof ha avuto stamane a Belgrado con il Primo Ministro di Jugoslavia.

Vice Varsavia bussa a quattrini

Londra prodiga di parole è restia a sciogliere la borsa

Varsavia, 4 luglio.

Non ostante alcuni sintomi che fanno apparire infondate le previsioni catastrofiche della stampa anglo-francese, in relazione al problema di Danzica, la stampa polacca, salvo rare eccezioni, continua a pubblicare notizie allarmistiche sulla situazione, senza tener conto delle smentite e delle rettifiche berlinesi. Era annunciato nei giorni scorsi che la probabile visita del Cancelliere Hitler a Danzica avrebbe offerto occasione al Senato della Città Libera di proclamare l'annessione al Reich. La smentita berlinese viene registrata oggi dalla stampa polacca la quale però le attribuisce chissà mai quali reconditi fini.

Anche il comunicato dell'*Agenzia Telegrafica Polacca* secondo cui il Governo del Reich si è rivolto, in conformità dello statuto della Città Libera al Governo polacco per informarlo della progettata visita a Danzica dell'incrociatore *Koenigsberg*, non ha avuto soprattutto da parte dei fogli della opposizione di sinistra e di destra una accoglienza favorevole. Soltanto il democratico *Kurier Polski* ammette che «in questo momento di particolare esitazione il passo della diplomazia tedesca verrà indubbiamente accolto in tutto il mondo come elemento fattivo di distensione nei rapporti fra la Polonia e Danzica». Il giudizio internazionale preferisce non tener conto di quanto possa costituire elemento di distensione e perciò attraverso i suoi organi distribuiti nelle capitali dei cosidetti paesi democratici tenta di soffiare nel fuoco nella speranza di poter fare i conti con gli odiati Stati totalitari.

Malgrado questa campagna di allarmismo gli ambienti responsabili di Varsavia hanno la sensazione che, comunque, nei prossimi giorni la situazione a Danzica si chiarirà. Il Commissario polacco ha ricevuto istruzioni dal suo governo circa l'atteggiamento da adottare nei confronti del Senato della Città Libera, dal quale dovrà esigere esaurienti spiegazioni circa gli armamenti danzichesi e la costruzione di fortificazioni intorno alla città. Il Commissario polacco ha avuto anche l'incarico di precisare al Senato il punto di vista polacco nei confronti dei recenti avvenimenti e di esigere energicamente l'esecuzione del rispetto dei patti convenuti con la Polonia. Inoltre Varsavia domanderà lo scioglimento del corpo dei volontari ed il ritiro delle armi e munizioni trasportate in questi ultimi giorni nella Città Libera.

E' giunto stasera a Varsavia, in aeroplano, il conte Raczynski, ambasciatore di Polonia a Londra, il quale, secondo quanto informano i giornali, recherà al governo polacco l'ennesima assicurazione di Chamberlain circa la decisione dell'Inghilterra di appoggiare ogni iniziativa di Varsavia diretta a salvaguardare l'interesse polacco a Danzica. Inoltre l'ambasciatore polacco a Londra, che è stato ricevuto dal ministro Beck, ha riferito circa lo stato delle trattative economico finanziarie anglo-polacche.

A tale proposito va notato che il capo della delegazione finanziaria polacca col. Koc presidente della Banca di Polonia si trova da qualche giorno a Varsavia da dove farà ritorno a Londra dopo avere ricevuto nuove istruzioni dal suo governo. Apprendiamo da ottima fonte che le trattative finanziarie anglo-polacche hanno incontrato serie difficoltà non soltanto per l'entità del prestito che l'Inghilterra dovrebbe fornire alla Polonia ma anche per le modalità e condizioni del prestito stesso. La Polonia desidera ottenere due terzi del prestito che, secondo quanto affermano questi ambienti finanziari ammonterebbe ad un miliardo e 100.000 sloti in contanti ed un terzo in materiale da guerra, mentre invece Londra vorrebbe fornire alla Polonia due terzi in materiale da guerra e un terzo in contanti. Evidentemente l'Inghilterra vorrebbe concludere un buon affare. Comunque, il colonnello Koc si appresta ad insistere perchè in trattative vengano concluse a tamburo battente sulla base di un prestito molto rilevante e superiore ai suoi prestiti finora concessi dal Governo britannico ad altri paesi. Anche la Francia verrà perentoriamente invitata a studiare la possibilità di venire in aiuto della Polonia con nuovi prestiti.

Si crede che l'improvviso arrivo a Varsavia dell'ambasciatore di Polonia a Londra si debba porre in relazione alle trattative di Mosca. E' noto il punto di vista del Governo polacco relativo alle trattative anglo-franco-sovietiche. Varsavia aveva infatti avuto occasione di manifestare il suo riserbo circa l'imposizione delle garanzie anglo-franco-sovietiche agli Stati baltici, garanzie che offrirebbero la probabilità all'Unione Sovietica di intervenire negli affari interni della Lettonia, Estonia e Finlandia con grave danno per gli interessi della Polonia.

In merito alle trattative di Mosca va rilevato che un alto funzionario del Commissariato del popolo agli Esteri ha dichiarato alla stampa come il terzo progetto presentato da William Strang al commissario Molotof, pur non corrispondendo perfettamente ai postulati sovietici, segna un notevole progresso in confronto dei progetti precedenti. Il commissario Molotof ha richiesto all'ambasciatore inglese una più chiara delucidazione dell'accordo e la modifica di uno degli articoli e precisamente di quello relativo alla applicazione degli impegni derivanti dall'accordo stesso. E' noto anche qualche divergenza nell'interpretazione della consultazione in caso di guerra. Inoltre il commissario Molotof non ha accettato la proposta inglese di nominare gli Stati baltici non nel trattato, ma in uno dei suoi allegati. Il commissario sovietico agli Esteri ha richiesto invece che le garanzie agli Stati baltici siano contemplate con precisione nel testo dell'accordo.

Il delegato inglese e gli ambasciatori d'Inghilterra e di Francia dovranno procedere ad una nuova redazione del trattato, tenendo conto delle osservazioni di Molotof, il quale si è riservato di comunicare l'approvazione definitiva del Kremlino.

Egisto De Andreis

Gli scopi chiarificatori del viaggio di Kiosseivanoff

Budapest, 4 luglio.

I circoli politici ungheresi seguono attentamente il viaggio di Kiosseivanof in Germania. Si ritiene che questo viaggio possa essere considerato come un apprezzabile contributo allo schiarimento della situazione europea. Grazie all'atteggiamento esemplare del suo governo, la Bulgaria ha resistito vittoriosamente a tutti i tentativi fatti per trascinarla nella orbita delle potenze accerchianti.

Dal punto di vista della politica balcanica occorre attribuire a questo viaggio una grande importanza in merito alle eccellenti relazioni bulgaro-jugoslave e alla collaborazione amichevole della Jugoslavia con le potenze dell'Asse. La visita di Kiosseivanof a Berlino contribuirà inoltre al rafforzamento della linea politica Berlino-Belgrado-Sofia appropriata a controbilanciare gli sforzi delle potenze occidentali miranti ad attrarre gli stati balcanici nella sfera della loro politica di accerchiamento.

Il Papa riceve la contessa Robilant

Roma, 4 luglio.

(G. C.) - Il Papa ha stamane ricevuto in privata udienza la contessa Rignon di Robilant trattenendola a colloquio.

Allarme in Inghilterra

«Stiamo diventando pazzi!»

Ebrei ovunque negli alti Comandi

Londra, 4 luglio.

Gli abitanti di diversi quartieri della metropoli britannica hanno trovato stamane infilati nelle cassette della corrispondenza pacchetti di manifestini che sono evidentemente stati distribuiti in migliaia e migliaia di copie da mani sconosciute. Riproduciamo, in traduzione letterale, uno di tali manifestini, senza aggiungere alcun commento:

«Noi inglesi stiamo diventando tutti pazzi! Ministro della guerra: Hore Belisha; il manuale per il «servizio nazionale» è stato scritto da Humbert Wolf; capo del «servizio nazionale» colonnello Nathan; capo del «servizio nazionale femminile» lady Reading; capo del servizio aeronautico per l'esercito sir Isidoro Salomon. Tutti questi uomini e questa donna, che occupano posizioni di comando nelle forze armate terrestri della patria, sono ebrei. — Combattete, o inglesi, per la Polonia, per la Grecia, per la Romania, per la Turchia, per la Russia! — Sono gli ebrei che, con la loro politica, hanno creato quell'afflusso di profughi giudei che vengono ora a rubare il pane in Inghilterra, paese che è diventato il paradiso della razza ebraica. — L'inno di questi giudei è «avanti, soldati cristiani, ammazzatevi a vicenda!».

I pellegrini ungheresi sono tornati in patria

Budapest, 4 luglio.

Sono tornati da Roma 1700 pellegrini ungheresi e con questi ha fatto pure ritorno a Budapest il primate d'Ungheria Seredi.

A caccia di misteri

Una volta si diceva: «Non c'è più religione», ora bisogna dire: «Non ci sono più misteri interessanti». E così se i produttori di film vogliono lasciar in pace i soggetti storici e l'indagine psicologica che cominciano a seccare, dovranno presto cambiar mestiere o darsi decisamente al giallo. Il pubblico grosso sta ancor peggio: se vuol andare in sala sete d'ignoto deve buttarsi sugli indovinelli politici stranieri e sui cruciverba nostrani.

La colpa è del caso... di quel caso che l'uomo fecca un po' dappertutto ed è più lungo di quello di Cirano poichè arriva alla strateleva ed in fondo agli abissi. I misteri passionali sono ormai quasi tutti svelati e bastano poche lire in mano ai chiromanti per conoscere il futuro. Solo qualche briciola di mistero antico è rimasta o così per fortuna, non si è ancor trovata la chiave della lingua etrusca. Ma non andrà molto che dovrà dire anche essa «sono scoperta» come l'America di Pascarella.

I misteri infatti che erano di attualità ieri non lo sono già più e così tutti sanno che il cimitero degli elefanti è stato trovato da Tarzan e che le anguille provenienti dal Golfo del Messico risalgono i fiumi d'Italia per ragioni private che diremo... demografiche.

Ai medici rimane sempre da trovare quell'elisir di lunga vita che scopriranno purtroppo quando non ci saremo più. E chissà quante belle cose fabbricheranno i chimici per via sintetica. Sì, gli scienziati avranno ancora da divertirsi per un pezzo, mentre ai farmacisti sempre più scarsi i misteri per uno e comune del gran pubblico che dovrà per forza starsene «contento al quia» come raccomanda il Poeta.

E non è dir poco perchè il «quia» vuol dire anche salute, giovinezza, umore, dolcezza dello spirito e perchè no? della bocca. Qualcuno di questi beni può mancare, ma è a portata di tutti uno dei maggiori: lo zucchero. Lo zucchero che è sorgente di calore e di vita, «succo de Jovence», che ripara prontamente le perdite dell'organismo, che nutre senza affaticare lo stomaco e l'intestino, che rappresenta il carburante ideale per quella mirabile macchina che è il corpo umano. (103

Tesaurizzare il tempo

Nel bilancio di un produttore di affari, dovrebbe figurare, all'attivo o al passivo, secondo i casi, anche il tempo. Al passivo se in una trattativa si siano impegate ore che sarebbero state spese meglio altrimenti, all'attivo se in un'ora si sia portata a buon fine una pratica che avrebbe meritato anche un maggior impiego di tempo. Il «Telefono interurbano» ci evita in ogni caso il rimpianto delle ore che avremmo dedicate in un tentativo infruttuoso o ci dà, all'opposto, la gioia di non essere stati distolti, anche per un redditizio contratto, dalle nostre normali occupazioni. Oggi il costo del «Telefono interurbano» è modico ed in vari casi la tariffa concede ribassi serali e festivi. (11

Coca-Cola
LA FORMULA DELL'APPETITO!

CRONACA CITTADINA

La Colonia "Costanzo Ciano,, per i balilla della Mutua Fiat

L'inaugurazione con l'intervento del Federale - Visita alle tenute dell'Ordine Mauriziano a Stupinigi

Il Prefetto saluta 1700 bimbi avviati ai monti e al mare

Gioioso spettacolo infantile nella colonia intitolata all'Eroe del mare.

Millesettecento Balilla, figli dei lavoratori dell'Industria della nostra Provincia, sono partiti dalla stazione di Porta Nuova, per la colonia «Costanzo Ciano» di Pietra Ligure e per quelle di Final Marina e di Alagna Sesia.

Gioia di bimbi e di mamme liete, in tutte le località di adunata, piazza Lagrange, piazza Paleocapa, via Nizza, via Sacchi, via Carlo Alberto, ecc., ove l'organizzazione delle Mutue Industria aveva tutto predisposto per l'incolonnamento delle giovani schiere che, con sacco affardellato e mantellina grigio-verde a tracolla, davano simpatica dimostrazione di efficienza, di ordine, di disciplina. Inquadravano i bimbi settanta vigilatrici, con alla testa sei direttrici preposte alle diverse Colonie.

Alle ore 7 le colonne, precedute dalla musica del Dopolavoro Fiat, hanno cominciato a convergere verso Porta Nuova per le partenze dei treni, che si sono succedute alle ore 7,15, per Alagna Sesia, ore 8,15 per Pietra Ligure, ore 8,45 per Final Marina.

Prima della partenza del treno speciale per Pietra Ligure è giunto improvvisamente S. E. il Prefetto, accolto dal canto di «Giovinezza» e dal festoso saluto della folla che s'addensava sotto la pensilina.

Consegnavano S. E.: il Vice-Federale d'Elisei, i rappresentanti delle Organizzazioni sindacali, il Medico provinciale e il Presidente delle Mutue Industria, al quale egli ha chiesto notizie sull'organizzazione già predisposta delle Colonie, sull'attrezzatura delle stesse, ecc.

Avvenuta la partenza dei convogli fra il toccante, spontaneo entusiasmo di tutti i presenti, che scandivano a piena gola il nome del Duce, S. E. il Prefetto si è soffermato ancora a conversare affabilmente con alcune operaie, che gli hanno espresso la gioia di vedere i propri bimbi inviati al mare e ai monti a ritemprarsi al bel sole d'Italia.

Il Federale si è recato nella stessa mattinata di ieri a visitare le tenute agricole dell'Ordine Mauriziano a Stupinigi, accompagnato dall'ispettore di zona, dall'ispettore agrario, da un rappresentante dell'Ordine Mauriziano, dal Segretario del Fascio, dal commissario prefettizio di Nichelino, dalla locale collaboratrice del Fascio Femminile: accolto con entusiastiche manifestazioni dalla popolazione rurale, ha consegnato i premi demografici a due famiglie numerose, Bolla e Patriglia, con nove figli la prima e cinque la seconda. Ha quindi visitato la cascina S. Luigi, condotta dall'agricoltore Cargnino, forte e bravo agricoltore ed allevatore di bestiame, le cui stalle sono capaci di cento bovini di razza valdostana.

Il rappresentante del Partito, visitando minutamente la cascina, ha potuto anche rendersi conto delle ottime condizioni in cui vivono le famiglie rurali dell'Ordine Mauriziano, che non risparmia sacrifici per il mantenere in efficienza la tenuta, creata da Casa Reale con criteri, a suo tempo, avveniristici e potenziarla anche dal punto di vista sociale, demografico, igienico. La tenuta dell'Ordine Mauriziano a Stupinigi annovera 1500 capi di bestiame, che rappresentano un patrimonio di quattro milioni e mezzo, con una produzione lattea di 12.000 litri giornalieri.

Dopo aver fatto il giro delle abitazioni della cascina S. Luigi, compresa quella del fittavolo Piovano, tutte spiranti pace e serenità, con i grandi letti patriarcali odorosi di buon bucato, il Federale ha visitato i poderi S. Giuseppe, condotto dal fittavolo Gennero, il «S. Margherita», del fittavolo Saluzzo, il «S. Umberto» del fittavolo Quaglino, il «S. Giovanni A.» dei fratelli Gastaldi, il «S. Giovanni B.», condotto da Artero ed infine il «S. Ippolito» dei fratelli Reale, il Federale si è accomiatato dalla popolazione che festosamente si stringeva a lui, per dirigersi alla volta di Barbaroux.

Si inaugurava, al lido Barbaroux, la colonia «Costanzo Ciano», della Mutua Aziendale Fiat, che accoglie anche bimbi delle Casse Mutue. Sul tratto di sponda già occupato da uno fra i tanti stabilimenti balneari, la Mutua Aziendale ha fatto sorgere un complesso elioterapico di primissimo ordine. Il lido, completamente bonificato e trasformato, rappresenta una notevole opera di miglioria sulla riva destra del Po.

Accompagnavano il Federale il vice-Federale D'Elisei, il camerata Codogni dell'Unione Industriale, il camerata Giuglini della Mutua Aziendale Fiat, il camerata Crupi dei Sindacati lavoratori dell'industria e l'ing. Poli dell'Unione Industriale.

Il Federale ha ordinato l'alzabandiera ed il vessillo è salito, garrendo, al picco dell'antenna, mentre le note di «Giovinezza», suonate dalla banda si espandevano fra la collina e la boscosa riva opposta. Il canonico Don Aristo, cappellano della Milizia ha benedetto il campo, quindi la direttrice ha ordinato il saluto al Duce. Il Federale Gazzotti ha visitato tutte le installazioni, la piscina, i solari, le cucine ben attrezzate e modernissime e, nell'ora del rancio, i refettori, intrattenendosi con i bimbi. Dopo avere assistito alla preghiera con la quale i piccoli coloni chiedono a Dio che benedica il cibo e il Duce che lo ha provveduto, il Federale ha lasciato la colonia acclamato da trecento voci di bimbi.

Il rapporto del Gruppo «Sonzini»

Domani sera, alle ore 21, il Federale presiederà il rapporto del Gruppo rionale fascista «Mario Sonzini». Fascisti e Donne fasciste si adunieranno come predisposto. Alla manifestazione, che avrà luogo nella piazza antistante al Gruppo, è invitata a partecipare la popolazione della zona.

La settimana del volo veleggiato

Un primato di distanza da Torino a Volpedo: 115 Km.

Ogni giorno porta una nuova vittoria. A mano a mano che i piloti meglio conoscono la zona riescono ad ottenere sempre migliori risultati e ciò conferma ancora una volta le previsioni fatte dal vice presidente della R.U.N.A., pilota dott. Casana, l'organizzatore di questa bella manifestazione, che la posizione geografica di Torino doveva ritenersi favorevolissima al volo veleggiato, ed è risultato infatti che essa non è inferiore alle località prescelte in Germania per il volo a vela.

Mentre tutti i partecipanti alle esibizioni hanno volteggiato ieri per diverse ore sul cielo di Torino, il pilota Mantelli ha battuto un primato di distanza; seguendo la rotta di Asti, precedentemente battuta per raggiungere Alessandria, ciò che gli ha servito di studio, è arrivato fin sul cielo di Volpedo e qui nelle vicinanze ha atterrato fuori campo. La sua abilità di asso del volo gli ha permesso di compiere l'atterraggio senza danneggiare in alcun modo il veleggiatore.

Oggi si conclude la settimana di volo veleggiato ed alla distribuzione dei diversi premi saranno presenti con le autorità, personalità e piloti militari e civili.

Associazione Mutilati di Guerra

Presso la Sezione si rinnova le consuetudini per la gita sui campi di battaglia della zona goriziana alla quale sono accordati i loro famigliari.

Gli ultimi giorni della Rassegna «Torino e l'Autarchia»

Il prezzo del biglietto d'ingresso dimezzato

Per dare la possibilità a tutti i lavoratori di visitare la Rassegna «Torino e l'Autarchia», che sarà chiusa improrogabilmente il giorno 9 luglio, ho disposto che il prezzo dei biglietti d'ingresso alla Rassegna sia ridotto — dal giorno 5 — a L. 2 (normali) L. 1 (Dopolavoro).

Il Segretario Federale.

Il prezzo del biglietto d'ingresso è stato più che dimezzato. Per i visitatori comuni è stato portato da 3 a 2 lire e per i dopolavoristi da 2 a 1 sola lira. La Rassegna, come ha deliberato il Federale, si chiude improrogabilmente domenica sera, e dati i nuovi prezzi d'ingresso che il Federale ha stabilito per favorire in particolar modo i lavoratori, essa sarà in questi ultimi giorni affollatissima. La Rassegna — che ha avuto vita breve ma gloriosa, che il Duce ha inaugurato e altamente premiato trasformandola in biennale e nazionale; che ha veduto in questo torno di tempo sfilare folle di visitatori, di Torino, Provincia e di altre città; che è stato visitata da alte personalità, da industriali e da tecnici che hanno espresso il più vivo compiacimento per questa manifestazione che ha messo in valore l'opera attiva e intelligente di tutti i produttori di Torino e Provincia nel campo delle conquiste autarchiche, — chiude così la sua attività che riapparirà, più viva e interessante in quella grande Mostra Autarchica del 1941 con cui il Duce ha voluto dare a Torino una nuova prova della Sua altissima benevolenza.

SQUADRISTI

La sistemazione degli avventizi addetti alle amministrazioni pubbliche

La Prefettura comunica il testo della legge 29 maggio 1939 (XVII), n. 782, che concerne la sistemazione degli avventizi squadristi in servizio presso le Amministrazioni dello Stato ed altri Enti pubblici.

All'art. 1 la legge stabilisce: Gli avventizi che abbiano la qualifica di «squadrista» e abbiano o avranno prestato servizio continuato per almeno 2 anni purchè l'abbiano iniziato prima del 22 marzo 1939-XVII presso le Amministrazioni dello Stato, degli Enti da essi dipendenti o sottoposti alla sua vigilanza o tutela, e degli Enti locali, hanno diritto ad essere sistemati in pianta stabile. L'esser arruolato volontario in guerra in A.O.I. o in Spagna non è stato ancora ripreso in servizio, purchè abbia ottenuto regolare congedo dal servizio volontario militare. La legge considera avventizi quelli che prestano un servizio continuato senza essere in pianta stabile, qualunque sia la loro denominazione (giornalieri, diurnisti, temporanei, volontari, ausiliari, incaricati, supplenti, straordinari, a contratto).

Art. 2. — Per il riconoscimento di tale diritto l'avventizio deve presentare domanda corredata da questi documenti debitamente legalizzati: a) certificato di nascita, b) certificato di cittadinanza italiana, c) certificato del cancelliere giudiziale, d) certificato di iscrizione e di appartenenza ininterrotta al P.N.F., con riconoscimento della qualifica di «squadrista» rilasciato dal Segretario della Federazione provinciale dei Fasci di Combattimento.

Art. 3. — Il provvedimento di passaggio in pianta stabile, con sistemazione secondo i titoli e le mansioni, potrà essere negato dall'Amministrazione interessata con deliberazione motivata.

Art. 4. — La sistemazione avverrà in soprannumero e perciò indipendentemente dal numero dei posti assegnati nel rispettivo organico.

Art. 5. — Gli avventizi sistemati in pianta stabile continueranno a percepire il trattamento economico dagli stessi goduto alla data dell'entrata in vigore della presente legge. Dalla data della conseguita stabilità essi acquistano il diritto agli eventuali aumenti periodici di carriera ed alla iscrizione agli effetti del trattamento di quiescenza.

Art. 6. — Detti avventizi sistemati verranno passati nei posti di organico che si troveranno man mano vacanti nei loro rispettivi gradi, secondo l'ordine di anzianità di servizio e fino al loro assorbimento. Se gli assegni, attribuiti al grado, sono inferiori a quelli che l'avventizio godeva all'atto dell'inquadramento, egli conserverà la differenza come assegno ad personam. Il periodo della posizione in soprannumero sarà computato agli effetti delle eventuali promozioni ai gradi superiori.

Torino, che è così altamente fiera dei suoi Squadristi, depositari eletti dell'antico e sempre nuovo fede fascista che la infiamma, prende atto con vivissima soddisfazione di quelle provvide deliberazioni legislative ispirate a conferire sicurezza di lavoro e dignità di sistemazione a coloro che nel pericolo assenso, e contribuirono col loro giovanile ardimento, alla vittoria intorno a Mussolini, presentito redentore della Patria, a forgiare i destini dell'Italia nuova, Fascista e Imperiale.

La legge 29 maggio 1939-XVII dettata da un affettuoso spirito che esattamente interpreta il sentimento della Nazione, s'aggiunge alla già ricca serie di disposizioni legislative con le quali lo Stato intende compiere verso gli Squadristi un atto di giustizia sociale, politica e umana, e ribadire coi fatti con riconoscenza ciò che è nel cuore del popolo.

Spiritino che l'esempio sia, ardesco, seguito dagli Enti privati.

Il Direttorio Federale e gli ispettori a rapporto

Il Federale ha tenuto ieri rapporto al Direttorio ed agli ispettori federali. Erano anche chiamati a riferire i fiduciari dei Gruppi rionali ed i Segretari di Fascio di Chieri, Brandizzo, Sangano, Fiancalieri, i quali hanno esposto ed illustrato i diversi problemi locali. La situazione appare, anche dai rapporti degli ispettori, ottimamente.

Il Federale ha ribadito le direttive per l'azione da svolgere. Si è soffermato sulla necessità di non rallentare la campagna per l'uso del «voi», uso che peraltro si va sistematicamente diffondendo con notevole rispondenza specialmente fra i giovani. Ha comunicato l'elogio del Segretario del Partito per l'attività del Provveditore agli Studi d'una mostra giovanile di bozzetti satirici, che, come è noto, è stata tenuta a *La Stampa*, con grande successo di pubblico ed ha invitato i Fiduciari a farsi promotori di manifestazioni analoghe.

La Biennale dell'Autarchia, assegnata dal Duce a Torino, dovrà essere una grande manifestazione di carattere nazionale e tutti i fascisti debbono contribuire a creare attorno ad essa l'atmosfera necessaria ad un ampio respiro.

Proseguono le ispezioni alle Colonie, rivelando una altissima efficienza, dovuta anche agli ottimi quadri, in questo caso specialmente femminili. Torino deve essere in linea nella sottoscrizione per il monumento a Costanzo Ciano: tale sottoscrizione, però, deve essere assolutamente volontaria, cioè a dire libera da qualsiasi pressione. Si intende così, anzichè svalutare la sottoscrizione, valutarla conferendole un carattere di plebiscitaria adesione e fede. Il Federale ha poi ricordato che avranno luogo prestissimo le gare sportive federali per gerarchi: esse consisteranno in prove di salto ostacoli, equitazione, nuoto, tiro col moschetto e con la pistola. I concorrenti debbono anche dimostrare di saper guidare l'autocarro. Non è escluso che all'autocarro possa essere sostituito il carro armato. Nessun gerarca sarà esentato se non per motivi seriissimi e coloro che si troveranno in ferie in quel periodo saranno tenuti a rientrare.

I ruoli per le imposte dirette e per le tasse comunali

Il Municipio comunica che in via Corte d'Appello n. 1 (padiglione) sono in pubblicazione per otto giorni consecutivi, a partire dal 3 luglio corrente, i ruoli suppletivi di II Serie 1939 delle imposte di Ricchezza Mobile, Redditi agrari, Fabbricati, Celibi, Straordinario immobiliare sui terreni e fabbricati ed i ruoli suppletivi per gli anni 1938 e retro delle varie imposte e tasse comunali.

Colonia figli professionisti

Sono ancora disponibili alcuni posti nel turno femminile di agosto nella colonia marina dell'Unione Professionisti e Artisti di Pietra Ligure. Le domande si accettano, sino al 10 corrente, presso la Segreteria dell'Unione in via Alfieri 15.

Una borsa contenente fra l'altro documenti di grandissima importanza è smarrita in rivendita del mostro Giornale Augusta Taurea in piazza Emanuele Filiberto. Chi l'ha trovata è pregato di portarla in corso Vercelli 160, ove domiciliata, o agli uffici de «La Stampa».

La ricerca del criminale che ha aggredito il farmacista

Si tratta di un uomo con pochi capelli — Il ferito migliora

Le condizioni del dott. Aldo Signorile, il farmacista vittima della brutale aggressione avvenuta nella notte fra la domenica ed il lunedì, vanno gradualmente migliorando. Fortunatamente il proiettile penetrato nel torace non ha leso gravemente organi vitali. Al ferito, con cui indubbiamente impersonò nella memoria i tratti fisionomici del suo aggressore, un uomo dai 35 ai 38 anni, di media statura e corporatura, col volto glabro e scarsi capelli, sono state da funzionari preposte numerose fotografie tratte dagli archivi della Questura perchè si cimentasse nel non facile delinquere in possa essere stato capace di così brutale aggressione.

Per interessamento diretto del Questore e sotto la sua diretta direzione continuano le indagini che il Commissariato di Borgo in collaborazione con la Squadra Mobile svolge attivamente e, se certamente otterranno l'arresto del delinquente.

Una partita al «conchino» dinanzi al nostro Tribunale

In un giorno della prima metà del dicembre 1936 due giovani, tali Nunzio Corradi e Ferruccio Diena, si trovarono, prima di cena, nel salone di un albergo del Sestriere e per passare il tempo sedettero attorno ad un tavolo per fare una partita a «conchino». La posta era di 50 lire ed il giuoco si svolgeva tranquillamente alla presenza di un discreto pubblico. Ma ad un dato momento — narrò poi il Corradi al Giudice — il Diena gettò le carte sul tavolo, ritenendosi di continuare la partita. Il rivoltandosi al Corradi gli disse in tono canzonatorio che con lui non si poteva giocare perchè aveva «segnato le carte». Naque, così tra i due giovanotti, un alterchino di parole, il Corradi, indignato dell'accusa che riteneva gravemente lesiva del proprio onore, protestò a gran voce. E la partita fu sospesa. Il Corradi, però, portava la pratica dinanzi ai giudici, chiedendo un equo risarcimento dei danni subiti.

Il Diena in giudizio rettificava la versione data dal Corradi affermando di aver sospeso la partita quando si era accorto che le «matte» erano segnate, ma negava di aver detto che i segni che contraddistinguevano le carte fossero stati fatti dal Corradi.

Il Tribunale, dopo aver interrogato i testimoni deputati dalle due parti, ha pronunciato la sua sentenza, colla quale ha respinto la istanza del Corradi, condannandolo alle spese di giudizio.

Una contravvenzione fatta al buio che svanisce alla luce

La sera del 15 marzo veniva un agente di P. S. entrò nel cinema «Oropa», situato nella via omonima e gustito del trattenimento Ettore Bally in Francesca. Nella sala ci penetrava un filo intitolato «La mensogna» e l'agente, ubbidendo che ebbe nel buio, si fece venire innanzi il Galli e, dopo averli intimato di sospendere la consegna dei biglietti, lo dichiarò in contravvenzione per aver permesso che nella sala rimanessero in piedi più di 200 persone, tutti i posti a sedere essendo occupati. Il Galli obiettò che posti liberi ce ne erano ancora parecchi nelle primissime, e che ci molti spettatori preferivano starsene in piedi, al fondo, lui non vi aveva colpa. Ma l'agente, che credeva d'aver visto bene, benchè al buio, si mantenne irremovibile. Più tardi il Galli ha avuto ieri col Pretore Pucci davanti al quale ha portato la pianta del suo cinema, le registrazioni dell'incasso effettuato quel giorno, e tre spettatori in veste di testimoni, i quali hanno affermato essere vero che posti liberi ce n'erano ancora parecchi.

Il fattorello giudiziario, che ha già avuto dei precedenti in altri cinema ci concluse con l'assoluzione del Galli per non aver commesso il fatto.

Incendio in una cascina di Villastellone

45 mila lire di danni

Alle ore 14,30 di oggi si sviluppava un incendio nel Comune di Villastellone, alla borgata Portapasco, nella cascina di proprietà del conte Di Ballerò, durante la battitura del grano per conto del fittavolo Valle Domenico. Si crede che l'incendio abbia avuto origine da una favilla sfuggita dal tubo di scappamento del motore della trebbiatrice, che incendiava un cumulo di covoni. Due squadre di Vigili del fuoco accorsi con auto e motopompa, in breve domavano le fiamme, prima che queste si potessero propagare al cascinale. Nell'incendio andarono distrutti grano, segala e paglia per un valore complessivo di 45,000 lire. Le fiamme distruggevano pure la trebbiatrice di proprietà dei fratelli Vaudano di Candiano, i quali denunciano un danno di 30,000 lire. Tutti i danni sono coperti da assicurazione. L'incendio è stato domato dai Vigili in cinque ore.

Investe una fanciulla e si dà alla fuga

La quattordicenne Amelia Clerici di Giovanni, abitante in via dei Mille 38, mentre usciva dalla porta di casa è stata urtata e gettata a terra da un ciclista che vilmente si è dato alla fuga, senza curarsi di accertare in quali condizioni avesse ridotta la fanciulla. La Clerici aveva riportato varie lesioni, per le quali è stata ricoverata al vecchio Ospedale San Giovanni e giudicata guaribile in 15 giorni.

Ciclista contro un palo dell'illuminazione pubblica

Ieri sera era trasportato al San Giovanni, il cinquantenne Bruno Rizzo in Luigi, abitante in via Villarbasse 37, il quale, in preda ad una forte sopore nervosa, veniva ricoverato in osservazione. Il poveretto non è in condizione di poter parlare, ma un testimone ha raccontato che mentre il Rizzo scendeva in bicicletta dalla strada di Santa Margherita, sbandava in una curva, andando a finire contro un palo dell'illuminazione.

Fra auto e moto — Nel pomeriggio di ieri il motociclista Egidio Grandi di Michele, di 45 anni, che pedalava sulla sua macchina il sedicenne Walter Marchiorlini, di Stefano, andava a scontrarsi, sullo stradale di Francia, con l'auto guidata dal trentenne Mario Cavoglio di Ludovico. Nell'incidente i due motociclisti riportavano ferite. Il primo si fratturava la clavicola e guarirà in 30 giorni; il secondo guarirà in pochi giorni.

Seguendo la Cronaca

da BIANCHI VALIGERIE e articoli in pelle

Valigie in pelle ed in fibra; bauli normali e «cabina»; valigette piccole; thermos e portavivande; cappelliere e borsette; portafogli e borsellini; borse d'avvocato, cartelle scolastiche, ecc., ecc.

Ingresso libero

dalle vie XX Settembre e Viotti.

CONTRO IL CALDO...

nulla di quanto voi ingerite, non danno dell'organismo, nell'illusione di rinfrescarvi, vale un *Kefir* od un *Yoghurt D. S.* raffreddati.

Questi squisiti prodotti del Dr. Der Stepanian sono preziosi durante il caldo non solo perchè hanno *un'azione rinfrescante* reale, ma anche perchè prevengono quei disturbi *gastro-intestinali* caratteristici della stagione, che sono favoriti dai comuni rinfrescanti.

L'economia deve condurvi da BIANCHI

dove troverete un'infinità di

Giocattoli

un'infinità di

Articoli casalinghi

un'infinità di

Articoli per regalo

un'infinità di

Articoli da viaggio

un'infinità di

Tappeti

ai prezzi più convenienti.

Ingresso libero

sulle vie XX Settembre e Viotti.

TAPPEZZERIE in CARTA

comuni, di lusso, tinti cuoi, vetrofanie. Nitor lavabile.

Vendita diretta dalle Fabbriche

Torino: v. M. Cristina 12 e v. Dante

Roma: via Capo le Case 28/30

Napoli: via Depretis 15/17.

Poltrone a ruote e carrozzelle

per malati. Perino, c. Stupinigi 12

«DELSARTO»

via *Roma 28 ang. Piazzetta Chiese*

Nuove confezioni e stoffe estive.

TEATRI: Spettacoli d'oggi

TEATRO DELLA MODA (2.M.2.) - Stagione lirica all'aperto: Ore 21: «La fiamma» di O. Respighi.

ALFIERI: 21,20: Riv. d'ecc. una volta.

VITTORIO EMANUELE (Via Po Rino): Eccezionale: Ore 21,15: «La danza delle libellule» di F. Lehar (Prezzi popolarissimi).

MICHELOTTI: Ore 21,15: Riv. Teste: «Il trionfo c'è, ma...» di Bel Ami.

MAFFEI: Comp. «Brignolo Rissa»: Ore 17 e 22: «Cuori e cuscini» Riv.

MOSTRA D'ARTE: (Pal. delle Arti) - Parco del Valentino) aperta dalle ore 9 alle 12 e dalle 15 alle 19.

GIARDINO DANZE MODA Ore 21 trat.

GAY DANZE, 17-21: C. Massimo 52.

Rossi Pagoda Valentino: 17 e 21 Danze.

CINE SAVOIA DANZE (Pelle 61): Ore 21.

FREJUS EST: Var. Maria de Valencia.

EX CHALET (Valentino) 17 e 21 Danze.

Spettacoli cinematografici

AMBROSIO: «Raffles» Popol. L. 2.3.

CORSO: «Poliziotto segreto» Prima.

AUGUSTEO: «Uragano».

BALBO 2 film: 1° «Bella brigata» di Burivier con Jean Gabin; 2° «Histoire Immaculée Conception» D. 1.05.

STATUTO 2 film: 1° «Gentiluomo dilettante (Douglas Fairbanks jr., Elissa Landi) 2° «Città perduta» Dep. 1.05.

ALFI: «Ormeliss e 2 comiche L. 1-2-3.

Nazionale Pazza per la musica. D. 1.05.

MARCONI Da ritrovare l'amore e Riv.

MASSIMO 2 film: 1° «Serata tragica» (Zara Lehander); 2° «Canzone di Napoli» (I. Duane, A. Jones) D. 1.05.

ELISEO 2 film: 1° «Passo della morte», 2° «Accade una volta» R. Young L. 1.

COLOSSEO 2 film: «Frenesia di danza» e «Voce in fiamme (Darrieux) L. 1.

TORINESE: «I misteri di Parigi». Gli Frejus: Signorina mia madre (Darrieux).

FORTINO Signora di Montecarlo e Var.

OLIMPIA: «L'ha fatto una signora».

RACCHI: «Animali parlanti» e Varietà.

V. VENETO: «Villafranca».

MICHELOTTI Sal.: «Figlia di nessuno».

P. NUOVA: «I lunghi legni d'Oriente».

SAVOIA 2 film: Cavalleria (Nazzari) «Non ti conosco più (Merlini) D. 1.05.

REX: «Perdita» - Barbara Stanwyck, Adolfo Menjou, R. Bellamy D. 1. 2.3.

AMBROSIO: Grandi riprese

Oggi e domani

Ronald Colman - Kay Francis

nel polizieseo elegante «*Raffles*».

Prezzi: Gall. Dop. L. 3; Platea, 2.

CORSO: Poliziotto segreto

Bimbi in un giallo avventuroso, dinamico, appassionante.

NAZIONALE: Desirée Durbin

in: «Pazza per la musica»

Dopolavoro L. 1,05.

Bollettino demografico

4 Luglio 1939-XVII

Nati vivi	31
Nati vivi e morti prima della denuncia	—
Nati morti	1
Morti	21
Matrimoni trascritti	32

STATO CIVILE

Carnio Pierina fu Costantino, a. 60, da Rocca Bifferi, casalinga, v. Barbaroux 5 — **Campanella Carlo** fu Giacomo, a. 90, da Castello d'Andorno, agricoltore, v. P. Gioria 75 — **Rizzera Paola** ved. Asietti, a. 76, da Torino, agiata, v. Villarbasse 36 — **Rizzetta Teresa** ved. Bogino, a. 77, da Pecetto, casalinga, v. Botero 1 — **De Stefanis Teresa** m. Cino, a. 44, da Torino, casalinga, v. M. Marchetti 3 — **Bellino Eugenia** ved. Tassone, a. 82, da Rivalba, agiata, v. Lugnano 29 — **Aruna Carmen** in Bora, a. 56, da Sirtgila, agiata, viale E. Thorez 9 — **Dusso Carolina** in Giuliano, a. 74, da Torino, pensionata, v. S. Massimo 43 — **Barbero Lorenza** fu Bartolomeo, a. 65, da Castelnuovo Calcea, addetto muro, c. Trionfo 80 — **Mussetta Giovanni** fu Domenico, a. 80, da Lombardore, manovale, c. Vercelli 21 — **Bertino Agata** ved. **Bertino**, a. 69, da Torino, casalinga, v. Stradella 211 — **Martoglio Melchiorre** fu Luigi, a. 77, da Pinerolo, addetto, c. Nizza 15 — **Fraggi Carlo** fu Giuseppe, a. 79, da Giaglanco, pensionato, v. Rivarolo 7 — **Cenconi Rosa** m. **Bonso**, a. 34, da Milano, casalinga — **Targuino Giovanni** fu Pietro, a. 54, da S. Michele (Savona), scalpellino — **Serrati Teresa** ved. **Foglino**, a. 62, da Torino, casalinga — **Corbarga Margherita** ved. **Varelli**, a. 77, da Torino, domestica — **Forcere Alfonso** fu Amedeo, a. 55, da Torino, vend. ambl. — **Varri Luigia** fu Bartolomeo, a. 73, da Villafranca Verona, pensionata — **Pulera Giuseppe** di Francesco, a. 17, da Sorgono, studente — **Scarnigetta Vincenzo** fu Felice, a. 50, da Cuneo, manovale.

Treno popolare per Pont

La Ferrovia del Canavese effettuerà domenica un treno popolare per Pont al prezzo di L. 5 per persona, con fermata a Rivarolo, Favria, Salassa, Valperga e Cuorgnè. Partenza da Porta Nuova alle 6,52 e ritorno da Pont alle ore 20,05.

10 LEGIONE MILIZIA CONTRADAMRE!

Questa sera, ore 21, adunata obbligatoria di tutti i Legionari della 12ª e 13ª Batteria c. a.

VITA ECONOMICA

BORSE ITALIANE

TORINO, 4. — Fin dall'inizio il mercato ha risentito di maggior fermezza con prevalenza di domande che non trovando facili offerte agiscono sulle quotazioni dei titoli più in vista facendoli riguadagnare rapidamente molta parte del terreno perso i giorni scorsi. Fiat e Viscosa sono i titoli che riprendono in larga misura seguiti in tono minore dagli altri.

Titoli trattati: N. 29.633.

TITOLI	Quot.	TITOLI	Quot.
Rend. 3½ l.	71 55	Edison	300 50
Id. 5 c.	71 65	Unes	101 375
Rend. 5% l.	90 75	R. T. E. T.	200 —
Id. l. c.	90 85	Marelli	140 —
Rend. 3½ l.	87 50	Savigliano	182 —
Id. l. c.	87 60	Nebiolo	291 —
Rend. 5% l.	91 70	I.N.C.E.T.	60 —
Id. l. c.	91 80	Meccaniche	205 —
R.T.N. 1940	98 45	Ilva	9 50
Id. 1941	90 35	Ansaldo	43 —
Id. 1943 I	90 80	Fiat	801 25
Id. 1943 II	90 90	Gilardini	143 —
Id. 1944	95 40	C. I. M.	217 —
Torino 4½	103 —	Schlumpf.	1700 —
Id. 5% ('35)	103 —	Mira Lanza	192 —
Id. 5% ('37)	107 —	A. M. I. C.	90 50
S. Paolo 4%	115 50	Hermanos	53 —
Id. 5%	105 50	Montecatini	2980 —
Cr. Agr. 4%	102 —	Tubo Dral	1260 —
Ferrov. 3%	395 —	M. Adriatico	1145 —
stat 4%	501 —	Montecatini	1400 75
C.R.I. 4½%	470 —	Acqua Pot.	211 —
Edil 4½ %	450 —	M. Zuccheri	80 —
Fri-Mare	107 —	Florio	82 50
Irifern. 4½	450 50	Lane Borg.	1400 —
stipel	500 50	Valli Lanzo	52 —
Mediterr.	395 —	Viscosa	377 —
Meridion.	875 —	Cotoniere	1550 —
Acciai. Ges.	2270 —	F.I.A.C.	74 —
Torino Nord	116 50	Beni Stabili	800 —
Navig. L. I.	690 —	Cartiera It.	705 —
Italgas	12 20	Burgo	502 50
Sip	361 2116	Fond. Rum	130 50
Terni	230 50	Pavimenti	105 —
Valdarno	180 —	Frigi	131 —
Meridl. el.	286 —	Silos	687 —
P. C. E.	76 75	Risanam.	102 —
Cemento	82 —		

CAMBI: Parigi 53.55, Belgio 333.15; Svizzera 458.10; Svizzera 426.50, Olanda 1008.75; Norvegia 447.05; Germania 782.60; Londra 88.97; Portogallo 80.74; Polonia 337.70; Canada 18.94; New York 19; Danimarca 397.15; Argentina 440; Turchia 1510.

MILANO, 4. — La Centrale 967; Assicurazioni Gen. 3340; Ferr. Mediterranee 494; Id. Meridionali 876; Costruzioni Ferr. 282; Rubattino 52.25; Cot. Cantoni 3150; Id. Puricr 328; Id. Val d'Olona 149; Id. Val Bielle 133; Id. Olcese 459; Id. Angeli 850; Cant. Trois 430; Linif. Can. Nas. 475; Man. Rossari e Varzi 373; Id. Reticoli 425; Id. Tosi 80.75; Id. Cotoniere Merid. 254.50; Unione Manif. 297; Lan. Gavardo 550; Id. Rossi 2290; Id. Targetti 75; Caserecci Seta 313; Bernasconi 74.50; Chatillon 74.50; Snia Viscosa 377; Pozzi-Ginetti 5 C. 300; Ansaldo 42.60; Alti Forni 208.50; Metallurgica It. 335; Monte Amiata 340.50; Montecatini 160.25; Dalmine 147.50; Breda 315.50; Aer. Rinaldi 93.25; Id. Isotta Fraschini 14 c. 14; Id. 1941 46; Id. Fiat 466; Officine 74; Soc. Adriatica di El. 163; El. Conti 319; Dinamo 312; Edison 300; Id. postcreate 217; Elettr. Bresciana 334.50; Id. Valdarno 189.25; Id. Piacentina 230; Emiliana Es. El. 331; Ciclapino privil. 128.50; Id. ord. 128.50; Sees 81.75; Sip 56; Tirso 137; Elettr. Lombarda 441; Meridionale di Elettr. 388.50; Terni 230; Unione Es. Elettr. 10.40; Tecnomasio 96.50; Distillerie It. 211; Eridania 356; Raffineria L. L. 653; Aste 93.25; Italiana Gas 13.17; Mira Lanza 192; Pirelli d'Italia 19.40; Aeitea 49.25; Pirelli Rustici 91; Beni Stabili 200; Saturnia 83.50; Puntiferi Barzoni 18; Gr. Alberghi Veneziani 56; Rubacuori 238; Pirelli It. 1800; Pirelli c. 1870; Silurificio di Torre Annunziata 1000; Fabbr. Prod. Non Ferrosi 306.50; Safab 75.50; Cartiera Burgo 505; Iniziative Edilizie 27.50; Stet 609; Marelli 168; Milano Centrale 47.

ROMA, 4. — Cotoniere Meridl. 238; Montecatini 870; Id. Zuccheri 89; Edisonia 554; Pantanella 14.50; Società Immobiliare 91; Immobiliare 563; Beni Stabili 204; Imprese Pubblicità 48; Risanamento 786; Acqua Marcia 774; Condotte 252; Acquedotto Serino 687; Id. Pugliese 400.

GENOVA, 4. — Rubattino 52.50; Alta Italia 315; Monte Amiata 338; Ilva 306; Ansaldo 43.50; Metallurgica It. 335; San Giorgio 321; Terni 231.50; Aedes 70; Beni Stabili 103; Fin. Ind. Ast. 342; Tram. El. Gen. 400; Cotoni Ligure 354; Off. El. Genov. 358; Rumianteondo 80; Molini Meridionali 316; Molini A. I. 291; Silos Genova 383; Eridania 554; Raffineria ord. 654; Ind. Zuccheri 1433.

TRIESTE, 4. — Premuda 660; Assicurazioni Gen. 3325; Assicuraz. It. 448.50; Infortuni 1550; Adr. Elettrici 1320; Id. Id. P. 1455; Generali 117; Martinolich 91; Tripcovic 241; Cantieri 199.50; Ampelea 234; Silurificio 600.

I CAMBI DELL'ESTERO. — **Berlino**, 4: Italia 15.10; New York 2.48 e 3/8; Londra 11.67; Parigi 6.8000; Svizzera 56.21; Belgrado 42.35; Amsterdam 132.35; Copenaghen 52.10; Stoccolma 60.60; Oslo 58.85; Varsavia 46.10; Praga 8.90; Belgrado 5.70; Sofia 3.05. — **Parigi** Italia 265.30; Londra 176.7250; New York 37.7475; Svizzera 851 e 3/8; Belgio 841.87; Olanda 2004.25; Danimarca 788.75; Norvegia 818.25; Svezia 911. — **Londra**: Italia 89.62; New York 4.6816; Francia 176.75; Germania 11.87; Spagna 42.25; Amsterdam 881.87; Belgio 87.9350; Svizzera 20.75; Copenaghen 22.40; Stoccolma 19.4175; Oslo 19.90 e 1/8; Helsingfors 226.90; Praga 158.62; Budapest 23.87; Belgrado 205; Sofia

GLI SPORT

PROFILI DI OLIMPIONICI

La bionda Hveger nuotatrice prodigio

In questi giorni si fa un gran chiasso in tutta Copenaghen del grave torto che è stato fatto per la seconda volta alla Danimarca in questi ultimi tempi. Non si parla che del disgustoso «affare Hveger». Nei caffè, nelle società, ovunque se ne discute vivacemente. In realtà, di che cosa si tratta?

Da parecchio tempo i quattro Stati scandinavi erano in trattative per l'organizzazione di gare di nuoto. Già tutte le questioni di indole generale erano state regolate; si era deciso, tra l'altro, che queste Olimpiadi di nuoto, che avrebbero dovuto aver luogo ogni anno, sarebbero state disputate alternativamente nelle capitali dei quattro Stati partecipanti: il primo anno a Stoccolma, il secondo a Helsingfors, il terzo a Oslo e il quarto a Copenaghen. Quando tutto era già deciso nei minimi particolari, la società danese di nuoto ricevette una lettera della consorella di Stoccolma che annunciava che la Svezia non avrebbe costituito una squadra che la rappresentasse nella competizione se la signorina Hveger avesse figurato nella squadra danese. Un'ora dopo, un messaggio norvegese poi un altro finlandese diramavano il medesimo annuncio. In seguito a ciò l'associazione danese che, in queste condizioni, essa rinunciava all'incontro, che, così, non aveva.

L'ondata d'indignazione sollevata dall'obbligazione straniera si era appena calmata negli ambienti sportivi quando un'offesa identica fu loro fatta — e la sorpresa fu grande — anche da parte dell'Inghilterra, con la quale la Danimarca era in trattative per un incontro anglo-danese e che fece sapere che sarebbe stato preferibile che la signorina Hveger non avesse figurato nella squadra danese...

Frenando l'indignazione, il presidente dell'associazione danese di nuoto non finì di leggere la lettera e la buttò nel cestino.

Che appunto si faceva, dunque, a questa signorina Hveger, così malvista? Perchè nessuna nazione voleva incontrarsi con lei? Che delitto aveva commesso questa fanciulla di appena 17 anni perchè all'estero fosse considerata come indesiderabile? Eccovi sciolto il mistero.

Questa ragazza è la nuotatrice più straordinaria che si sia mai vista. Nuota da soli tre anni e — fatto senza precedenti — è già riuscita a battere l'impressionante numero di 23 primati mondiali, dai 200 metri sino ai 1500 tutti i primati la appartengano. E' questa, la ragione per la quale non la si vuole nelle competizioni internazionali; la vittoria non sarebbe dubbia. Maledizione della troppo netta superiorità!

Questa futile interdizione, però, non fa che accrescere, se è possibile, la popolarità della graziosa Hveger presso i suoi connazionali. La piccola nuotatrice-prodigio è divenuta in Danimarca un piccolo idolo. I danesi sono ormai abituati a veder terminare tutte le prove alle quali partecipa la Hveger con l'annuncio di un nuovo primato mondiale; e l'annuncio di sabato fra gli «hurrà» del pubblico entusiasmato.

Non è che paragonando i suoi risultati a quelli maschili che si possano stimare al loro giusto valore. Per esempio, l'ultimo primato stabilito dai 200 metri in 2'17" 4/10 trovano rari riscontri in campo maschile. In Patria, per esempio, non c'è un solo uomo che sappia nuotare così velocemente come la piccola fanciulla bionda di 17 anni!

Gli specialisti non sono d'accordo sul suo stile; secondo alcuni esso non è assolutamente perfetto. Ma la Hveger può rispondere, in base ai risultati, che lo stile perfetto è il suo. Il suo nuoto, orizzontale nell'acqua e regolare denota un'eccezionale robustezza di cuore che rende possibile un corrispondente lavoro-motore.

In principio, essa non faceva grande impressione che sulle lunghe distanze. Nuotava con straordinaria regolarità e alla fine intensificava il ritmo. Ma ora è veloce sin dall'inizio e ciò spiega i suoi recenti successi nelle prove su percorsi brevi. L'osservatore che controllasse, cronometro alla mano, una sua prova, spierebbe invano un rallentamento qualsiasi; poi, all'improvviso, quando meno si aspetta un nuovo primato, essa prende vigorosamente la testa per la lotta finale. E, quando ha battuto il primato, esce dall'acqua meravigliosa di freschezza, niente affatto trafelata e non pensa che a informarsi di quanto il primato è stato battuto.

Se si considerano questi risultati straordinari, si capisce come questa meravigliosa abbia attirato l'attenzione dell'America. Alcune settimane fa la prima offerta di oltre Atlantico giunse nella modesta casa dei Hveger. Si trattava di un viaggio in America per il quale si offriva una somma di sette milioni di franchi. Papà Hveger, che è semplice macchinista delle ferrovie danesi, rifiutò l'offerta dicendo:

— Penso che la carriera di dilettante di mia figlia non sia finita; non sono accettando questa proposta diventerebbe professionista e non potrebbe, quindi, prender parte alle Olimpiadi di Helsinki, nel 1940. Ora voglio che Ragnhild conquisti per la Danimarca tutti i titoli olimpici femminili di nuoto.

E, quando il sottoscritto interrogò la fanciulla sull'allettante offerta, essa rispose:

— Io per il ho avuto la tentazione di accettare di fare questo viaggio che durerebbe dei mesi... Ma attualmente io difendo parecchi primati mondiali la dovo al fatto che non ho mai lasciato le mie compagne di squadra; ho combattuto con loro, mi sono allenata in loro compagnia e amor oggi non saprei immaginare la vita senza di esse. Certo io andrei volentieri in America se tutte le compagne della mia società fossero pur esse invitate.

Non credo che esista una sportiva così giovane che abbia un primato di vittorie come quello della Hveger.

— Sino ad oggi — essa ci ha detto — ho preso parte a 389 gare; ho guadagnato 315 primi premi e 38 secondi. Ho migliorato 28 volte dei primati mondiali e attualmente ne detengo ancora 14.

Una delle ultime gare alle quali ha preso parte la Hveger ci dispensiamo a Londra. Essa vi migliorò due primati mondiali e fece guadagnare la staffetta alla sua squadra. Quando questa tornò a Copenaghen, non furono solo gli sportivi, ma tutti gli abitanti che andarono incontro alla nuotatrice-prodigio come a una piccola eroina nazionale. La squadra fece il viaggio su di un treno la cui locomotiva era tutta infiorata, e, quando la Hveger mise piede a terra alla stazione di Copenaghen le si fece incontro una delegazione della città, con a capo il sindaco, per ringraziarla della vittoria ch'essa aveva dato alla sport danese. Ma, soltanto dal suo vagone, la fanciulla si udì a gridare lungo il treno, fino alla locomotiva, per andar ad abbracciare e baciare un macchinista dal volto chiazzato d'olio. Fra papà Hveger, che aveva ottenuto dalla direzione delle Ferrovie, a titolo di ricompensa, l'autorizzazione di condurre il treno che riportava sua figlia trionfante nella capitale danese.

Claudio Orsandi

Una riunione di «Torino-Nuoto» alla piscina Savoia

Giovedì 6 c. alle ore 21,30 nella Piscina dei Bagni Savoia, avranno luogo delle interessanti gare di nuoto, maschili e femminili, indette da «Torino-Nuoto», e che si svolgeranno su varie distanze, e nel diversi stili. Saranno disputate due staffette miste, e sarà ripetuta anche la gara con speciali pinne di gomma che, applicate ai piedi dei nuotatori, ne aumentano sensibilmente il rendimento in velocità.

I tuffatori Campioni Nazionali: Masnero, Dalmasso, Nicastro e Coppini, si esibiranno in un vasto repertorio di tuffi dal trampolino di m. 3 e dalle piattaforme di m. 5 e m. 10.

Alle gare partecipano ottimi atleti, fra i quali molti primatisti piemontesi e nazionali. Nel campo dei nuotatori sono iscritti: Baldo, Burla, Cochetti, Fenaroli, Staderini, Pigorini, Romano, Busni e molti altri, e fra le ondine: Tagliasacchi, Braglia, Gliberti, Samuel, Morgantini.

IL II CAMPIONATO DEGLI AVANGUARDISTI

Cinquantotto Comandi Federali iscritti alla manifestazione atletica

Il lavoro di organizzazione del II Campionato Nazionale di Atletica Leggera per Avanguardisti, da parte del Comando Federale della G.I.L. di Torino è ormai ultimato. L'ufficio Logistico, che ha sede presso il Comando organizzatore, ha provveduto a sistemare convenientemente negli alberghi cittadini, gli atleti ed i loro accompagnatori, provenienti da tutta Italia.

Allo Stadio Mussolini si stanno dando gli ultimi tocchi agli impianti, perchè tutto sia in ordine per venerdì, giorno d'inizio delle gare. Come già in altre occasioni, anche per questi Campionati, il Comando organizzatore ha provveduto a sistemare allo Stadio Mussolini l'ufficio comunicati per la stampa e gli accompagnatori delle singole squadre partecipanti. E' assicurato pure il servizio telefonico, per l'intera durata della manifestazione.

A partire da questa mattina presso la stazione di Porta Nuova, a cura degli organizzatori, funzionerà un Comando Tappa, i cui addetti hanno l'incarico di accompagnare le squadre in arrivo nella nostra città agli alberghi loro assegnati. Si prevede che nella giornata odierna buona parte dei concorrenti giungeranno a Torino; il rimanente arriverà con i primi treni di domani mattina, in tempo utile, cioè, per presentarsi al Comando per la verifica dei documenti e la punzonatura.

Ecco, pertanto, l'elenco dei Comandi che hanno inviato la loro adesione: Agrigento, Alessandria, Aosta, Arezzo, Ascoli Piceno, Belluno, Benevento, Bologna, Bolzano, Brescia, Apuania, Catanzaro, Como, Cuneo, Enna, Firenze, Fiume, Foggia, Forlì, Gorizia, Grosseto, Imperia, Livorno, Lucca, Mantova, Modena, Napoli, Padova, Parma, Pavia, Pesaro, Piacenza, Pisa, Pistoia, Potenza, Ragusa, Reggio Emilia, Rieti, Savona, Siracusa, La Spezia, Trapani, Trento, Treviso, Trieste, Udine, Vercelli, Verona, Vicenza, Viterbo, Zara, Taranto, Avellino, Teramo, Chieti, Cremona, Rovigo, Bari.

La preparazione dei motociclisti per la «Sei giorni internazionale»

Roma, 4 luglio.

Per la preparazione e la selezione dei motociclisti che dovranno far parte della squadra rappresentativa italiana nella prossima «Sei giorni internazionale» è stato deciso di indire in Roma, dal 10 al 23 corrente, un allenamento collegiale.

Sulla base dei risultati ottenuti nella «Coppa del Re Imperatore» e nella «Coppa delle Alpi» sono stati convocati i seguenti atleti: Bellavita, Benzoni, Brunetto, Cavanna, Corti, Franconi, Frigerio, Gilera, Grieco, Ramazzotti, Rebuglio, Vita, Ventura.

Inoltre prenderanno parte al predetto allenamento i seguenti militi della strada: Ascari, Bandirola, Bernardoni, Nocchi, Pagani, Sbaraglì.

Gare di selezione a Torino per l'incontro Italia-Germania

Roma, 4 luglio.

Domenica prossima, a Torino, verranno fatte svolgere alcune gare di preparazione per l'incontro Germania-Italia, che dovrà aver luogo a Milano nei giorni 15 e 16 luglio. Le gare in programma sono le seguenti e ad esse sono stati invitati a partecipare i seguenti atleti: *metri 100:* Daelli, Gonnelli, Bianchi, Monti, Ragni, Mariani, Monacci; *m. 400:* Ferrario, Donadini, Ferrusatti, Missoni, Domaceneli; *m. 800:* Bard, Bellini, Colombo, Pedorzoni; *m. 1500:* Scopel, Castellini, Mastroienni, Vitale; *km. 5:* Sestini; *metri 200 ost.:* Lualdi, Gennero, Radaelli, Russo.

La riunione al Motovelodromo

Vittorie di Pola, Battesini e Kaers-Schulte

Un pubblico discreto, ma certo in misura inferiore a quanto la bontà del programma e l'importanza dei nomi poteva lasciar prevedere, ha presenziato, ieri sera, alla riunione ciclistica svoltasi sul cemento del Motovelodromo.

Le gare hanno interessato notevolmente e, fra i dilettanti, come previsto, il campione d'Italia Bergomi ha stravinto, tanto nella prova di velocità corsa in quella del 500 m. con partenza da fermo.

Nell'«omnium» internazionale, il pronostico è stato rispettato in pieno, chè Pola ha vinto le due prove di velocità, una delle quali di sorpresa, mentre Kaers ha mandato in visibilio il pubblico con uno spettacoloso giro a cronometro, nel quale egli ha realizzato la media di Km. 53,500 e precedendo di 4/5 di secondo Pola. Questi è però risultato vincitore nella classifica generale.

Una disastrosa caduta, nel corso dell'inseguimento a squadre ad eliminazione, ha provocato non poca apprensione. Infatti, nella squadra capitanata da Bizzi, al quinto giro, proprio al termine del rettilineo del «popolari», Introzzi lamentava lo scoppio della gomma posteriore. La ruota si spaccava, Introzzi rotolava sul cemento, mentre Guerra non poteva evitare la caduta e compiva un vero e proprio volo. Valetti, Rigoni e Bizzi, per miracolo rimanevano in piedi mentre invece Cinelli urtava contro la bicicletta di Guerra e, a sua volta, cadeva malamente. Il più malconcio appariva Introzzi, portato via in barella, ma anche Guerra e Cinelli avevano riportato ferite dolorose. Per fortuna nulla di rotto. Intanto la squadra di Bartali vinceva la prova.

L'atteso confronto Schulte-Battesini, terminato con la vittoria del mantovano, ha fornito l'impressione d'uno Schulte sfumato che, con impetuose volate, si portava in vantaggio con facilità impressionante per poi calare e perdere improvvisamente tutto il terreno conquistato. Battesini ha comunque vinto bene, e in un tempo discreto.

L'«americana» le cui formazioni di coppie, per via delle cadute di accennate, avevano dovuto subire delle modifiche ha visto la chiara superiorità dell'associazione Kaers-Schulte, la quale, dopo un primo tentativo, andato in fumo, sfoggiando una facilità d'azione davvero superiore, effettuava un'altra fuga, che sfociava in risultato concreto: la conquista di un giro di vantaggio. I due campioni venivano calorosamente applauditi. Ecco i risultati:

Velocità dilettanti, finale: 1. Bergomi; 2. Scrivanti; 3. Ragni. 200 metri in 13"4/5.

Km. a cronometro, dilettanti: 1. Bergomi, 36"3/5; 2. Rugni, 37"1/5; 3. Scrivanti, 37"3/5; 4. Menaito, 37"4/5.

Inseguito internazionale, velocità: prima prova: 1. Pola; 2. Rigoni; 3. Bizzi. Km. 2500 m. in 12"4/5. - Seconda prova: 1. Pola; 2. Kaers; 3. Rigoni. - Giro a cronometro, con partenza lanciata: 1. Kaers, in 2'3/5, media 53,500; 2. Pola a 4/5 di secondo. Classifica: 1. Pola, p. 7½; 2. Kaers, p. 6; 3. Rigoni, p. 5.

Inseguimento Schulte-Battesini, Km. 5: 1. Battesini, in 6'18"4/5, media Km. 48,554; 2. Schulte, a 50 m.

Inseguimento a squadre, ad eliminazione: Bernardo Ferrario da Barletta, Cavalli, Leoni, Di Paco, Saponetti, Chiappini, Toni e De Benedetti, in 5'22"2/5, 2. Squadra di Bizzi, Guerra, Rigoni, Cinelli, Valetti, Introzzi, Bonmartini, Moro, Tommasini.

Americana, Km. 40: Classifica: 1. Pure-Schulte, p. 28; 2. a un giro, Battesini-Valetti, p. 23; 3. Leoni-Di Paco, p. 20; 4. Bizzi-Rigoni, p. 16; 5. Bertali-Fanelli, p. 12; 6. a due giri, Toni-De Benedetti, p. 13; 7. Chiappini-Saponetti, p. 10; 8. Pola-Bonmartini, p. 5; 9. Mollo-Binaghi, p. 3; 10. Moro-Tommasoni, p. 1. — I traguardi sono stati vinti da: Bizzi, Kaers, Kaers, Saponetti, Pola, Bizzi, Saponetti, Kaers-Schulte, Di Paco.

Gare di allenamento a Milano

Milano, 4 luglio.

Domenica prossima, 9 luglio, avranno luogo, sulla pista del Vigorelli, le seguenti gare di allenamento: 1. Inseguimento individuale, 4 km.; 2. Inseguimento a squadre, 4 km.; 3. Corsa a punti, 10 km.; 4. Corsa a punti, 20 km.; 5. Corsa a punti, 30 km.; 6. Corsa a punti, 40 km.; 7. Corsa a punti, 50 km.; 8. Corsa a punti, 60 km.; 9. Corsa a punti, 70 km.; 10. Corsa a punti, 80 km.; 11. Corsa a punti, 90 km.; 12. Corsa a punti, 100 km.

Un rinvio di Merlo-Casadei?

Il torinese ferito in allenamento

Ieri sera, fra gli spettatori presenti al Motovelodromo, vi era anche Merlo, il popolare pugile che dovrebbe incontrare, prima di dare l'assalto al titolo europeo, il milanese Casadei il 12 corrente, in un combattimento avente per posta il campionato italiano dei medio-massimi.

Merlo, viceversa, con la mano destra abbondantemente fasciata, ha annunciato d'esserai, proprio ieri, ferito in allenamento, al naso, tanto da dover senz'altro sospendere la preparazione. Salvo improvvisi auguribili miglioramenti, è prevedibile, quindi, che la data dell'incontro Merlo-Casadei abbia a subire uno spostamento.

Cento anni fa

Incidente fra Grecia e Gran Bretagna

GRECIA

Atene, 15 giugno.

Il re ha ordinato al ministro degli affari esteri: 1° di dichiarar verbalmente all'ambasceria britannica che nuova riparazione sarebbe consentita al suo governo in ordine agli affari delle isole Ionie; 2° di consegnare quindi questa dichiarazione in nota energica da rimettersi all'ambasceria britannica; 3° d'indirizzare un ufficio giustificativo a tutti i membri del corpo diplomatico. Il signor Zographos avendo operato in conformità di questi ordini, è probabile ch'egli avrà ordinamento d'inviare all'ambasciatore britannico assegni facoltativo di abbandonar la Grecia quando ben gli parrebbe.

(Dalla «Gazzetta Piemontese» del 5 luglio 1839).

L'OROSCOPO

Brutti sbalzi d'umore, insoffe-renze, difficoltà negli studi scientifici aprono la giornata. L'appartire, poi, di un quadrato Luna-Urano consiglia di non architettare progetti in matrimonio. Per un semiquadrato Luna-Giove, il giudizio sarà impulsivo, spesso errato. Tensione tra Intimi (parallela Luna-Saturno). Non diverso il pomeriggio; pessimi i rapporti sentimentali e sentimentali; la disposizione sarà dolce, affettuosa, consolante; le manifestazioni d'arte si agiteranno sotto buoni auspici (trigono Luna-Venere). Successo finanziario, per di più, di studi profondi, la meditazione filosofica saranno facili; l'attenzione ben concentrata da Luna in sestile con Saturno).

LUMEN

Serenamente e cristianamente come visse è mancato all'affetto dei suoi cari il

Cav. Melchiorre Martoglio

Industriale

Ne annunciano la dolorosa perdita la moglie **Maria Biane** col figlio **François**, la nuora **Mariuccia Tonelli** ved. **Martoglio** coi nipotini **Beppe Mario Marita**, i nipoti, cugini e parenti tutti; l'affezionatissima **Clara**.

I funerali avranno luogo giovedì 6 luglio, alle ore 9,15, partendo da via Nizza 13. La cara Salma verrà tumulata nella tomba di famiglia nel Cimitero di Pinerolo, dove giungerà alle ore 19,30.

Si prega vivamente per espressa volontà del Defunto di non inviare fiori e si dispensa dalle visite.

Pompe Funebri Genta - Telefono 46-018

Stamane improvvisamente mancava all'affetto dei suoi cari l'anima buona di

Navone Biagio

di anni 67

Ne danno il doloroso annuncio: i figli **Giuseppe** con la moglie **Verzolatto Iolanda**; dott. **Massimo**; **Lusia** con il marito **Vitali Antonio**; **Maria** con il marito **Ercia Lorenzo** e figlio **Angelo**; **Angiolina** con il marito **Grato Stellino** e bimba **Rinuccia**; **Albina**; la nuora **Ravaglione Ida** e figli **Gino** e **Franco**; le sorelle, cognati, nipoti, cugini e parenti tutti.

Valdengo, 3 luglio 1939-XVII.

I funerali avranno luogo giovedì 6 corrente, alle ore 10, partendo dall'abitazione dell'Estinta (Cascina Brusel).

Si ringraziano fin d'ora tutte le gentili persone che interverranno alla mesta funzione. (4053

Impr. Fun. Bioto e Bellabiana, Biella. Telefono 16-04.

Munito dei Conforti Religiosi, serenamente spirava

Comba Giuseppe

Ne dànno il doloroso annuncio il figlio **Luigi** e famiglia, il genero e famiglia, la cognata e parenti tutti.

I funerali avranno luogo in San Benigno Canavese il 5 corr., alle ore 17,30.

Serva la presente da partecipazione personale e da ringraziamento. (1768)

Oggi alle ore 22 mancava all'affetto dei suoi cari il

Cav. Antonio Taricco

Lo piangono: la moglie **Irma Rattalino**, le figlie **Antonietta**, **Aurelia** e **Paola**, i generi, i nipoti, cognati e parenti tutti.

La sepoltura avrà luogo in Nurzole marcoledì 5 corrente alle ore 16,30.

Nurzole, 3 luglio 1939.

Pompe Funebri Castellano - Tel. 41,325

MEMENTO

Lunedì 10 luglio alle ore nove nella Chiesa parrocchiale di S. Bernardino (via Villafranca, Borgo San Paolo) verrà celebrata la Messa anniversaria in suffragio dell'anima eletta di **ALLOATTI MARGHERITA** n. **DELVECCHIO**. Il marito ed i figli ringraziano quanti interverranno alla funzione.

L'uomo che ha fatto il Campari

Gaspare Campari

Nato a Cassano Magnago (Varese) il 2 gennaio 1828, morì a Milano il 3 luglio 1882. Fu un uomo di grande ingegno e di grande cuore. Nel 1860 aprì a Milano, in Galleria, un caffè che divenne subito il ritrovo preferito dei patrioti. Nel 1862 Garibaldi, di passaggio per Milano, volle assaggiare un bicchierino di Bitter Campari. Gli piacque tanto che ordinò subito una grande partita per i suoi soldati. Nel 1867 Gaspare Campari fondò la Società Campari e C. per la produzione del Bitter Campari. Nel 1870 Garibaldi, ritornando da Mentana, volle ancora Bitter Campari per i suoi soldati. Nel 1882 Gaspare Campari morì, lasciando ai figli la sua fortuna e la sua fama.

Polveri Alberani
LE MIGLIORI PER ACQUA DA TAVOLA

"UN CAMPARI"

Pubblicità Economica

1) ANNUNZI D'INDOLE COMMERCIALE
L. 1,80 per parola - Minimo L. 18

ATTENZIONE - Vendo oli speciali per pavimenti lire 280, cera liquida 300, densa con olio di lino per vernici 350, insetticida profumato 650 al qt. Italo. Serestal, via Bonati 25, Torino. 17651

OFFICINA vende torchi tipo Norton seminuovo, pluriautomatico. Via Bassi 101. 17655

PRESSA 200 tonnellate luce 1200 mm. cerco. Borgovi, casella postale 624, Genova. 4047

TIPOGRAFO compero 50-70 automatica posta bianca stato. Scrivere cassetta 200 P, Unione Pubblicità Italiana, Torino. 17623

3) SOCIETA', CAPITALI, RILIEVI CESSIONI AZIENDE
L. 2,50 per parola - Minimo L. 25

CEDESI trasferibile licenza rivendita pane panificerie valevole mobilio. Alberione, 27 Pubbl. 58057

CEDESI trasferibile licenza rivendita pane panificerie valevole mobilio. Alberione, 27 Pubbl. 58057

CENTRALISSIMA ditteria riforni-spiro lettiere, 3000, Vergnano, Principe Amedeo 58. 17646

CERCANSI 300 mila garantite prime ipoteca valore 600 mila. Scrivere cassetta 178 P, Unione Pubblicità Italiana, Torino. 58061

CERCO capitalista con 700.000 lire per sfruttamento inglio 200.000 piante fuggio, diametro medio centimetri 36, utile netto 2.000.000 dimostrabile. Serestal, via Bonati 25, Torino.

CERCO socio per ultima impresa, importo 50.000. Scrivere cassetta 162 P, Unione Pubblicità Italiana, Torino. 58056

CINEMA-TEATRO moderno in Torino posti 1000, incasso medio 4200 annue, cede 300.000. Serestal, Bonati 25. 17658

COMMESTIBILE cedesi separatamente in blocco, partecipo, banchi marmi, vetrine cromate, 500 sgabei. Alberione 27, Pubbl. 58059

COSTRUTTORE disponente terreni cerca capitalista per impresa costruzione vendita case. Scrivere cassetta 171 P, Unione Pubblicità Italiana, Torino. 58056

MUTUI ipotecari da lire 50.000 a 500.000 concedo su case in Torino. Serestal, Bonati 25. 17655

OCCASIONE cedesi autorimessa centrale forte reddito. Scrivere cassetta 2 C, Unione Pubblicità Italiana, Torino.

RAPPRESENTANTI VIAGGIATORI PIAZZISTI
L. 1,50 per parola - Minimo L. 15

ASSUMIAMO Commissionari, Zone libere vendita olio e sapone. Fratelli Languasco, Ginestra. 4046

ASSUMIAMO rappresentanti ottimo vendita saponi affini. Scrivere Profumi Chimici, Foligno. 17630

FABBRICA camicerie cerca abile commesso interno piazzista, viaggiatore Torino Piemonte. Referenze garantite. Scrivere cassetta 250 P, Unione Pubblicità Italiana, Torino. 17643

FISARMONICHE, Primaria fabbrica cerca agenti indicatori tutto Piemonte. Scrivere cassetta 160 P, Unione Pubblicità Italiana, Torino. 58053

5) OFFERTE D'IMPIEGO
L. 1,50 per parola - Minimo L. 15

ACCIAIERIA produzione acciai speciali cerca capo forno e colatore. Scrivere vivacità 224 B, Unione Pubblicità Italiana, Torino. 17621

CAMERIERA abile giovane sola cerca da signora famiglia signorile, adeguata referenze. Scrivere cassetta 174 P, Unione Pubblicità Italiana, Torino. 58070

CERCANSI corrispondente e stenotipista pratiche lavori ufficio. Scrivere cassetta 226 B, Unione Pubblicità Italiana, Torino. 17624

CERCANSI un laboratorio idraulico preciso un montatore levigatori-lucidatori progetto. Bandiscono, Vanchiglia 11 bis. 58064

CERCASI operaio seriamente specializzato apparecchi registrazione e controllo. Scrivere casella 41, Unione Pubblicità Italiana, Roma. 3663

CERCASI steno dattilografia referenze. Scrivere cassetta 172 P, Unione Pubblicità Italiana, Torino. 58066

GIOVANE disegnatore pratico impianti per cereali. Scrivere cassetta 179 P, Unione Pubblicità Italiana, Torino. 58075

GOVERNANTE istruita bambina 10 anni cerchi massimo trentenne. Scrivere cassetta 220 B, Unione Pubblicità Italiana, Torino. 17632

IMPORTANTE Fabbrica Italiana macchine abile organizzatore zona provinciale indicare referenze precedenti preferiscono ex assicuratori organizzatori macchine cucire. Scrivere cassetta 178 P, Unione Pubblicità Italiana, Torino. 58065

IMPORTANTISSIMA industria nazionale napoletana cerca due dinamici propagandisti attrezzatore. Stipendio elevato ad elemento capacità ed esperienza superiori. Indicare precise circostanze vitae a cassetta B 15675, Unione Pubblicità Italiana, Napoli. 4023

INGEGNERE meccanico età 30-35, pratico alta produzione macchine operatrici è cercato da grande stabilimento milanese. Esigesi ottima comprensione. Dare curriculum vitae, referenze, elenco lavori eseguiti. Preferito chi pratica officina. Scrivere cassetta 190 P, Unione Pubblicità Italiana, Milano. 4042

MACCHERITAVE cercansi, Cantarni, San Donato 20. 58060

PORTINERIA stabilimento, coniugi massimo trentacinquenni. Specificare occupazione moglie. Scrivere cassetta 6 C, Unione Pubblicità Italiana, Torino. 17670

TECNICO cercasi pratico disegno e produzione meccanica precisione stabilimento ausiliario. Scrivere cassetta 180 P, Unione Pubblicità Italiana, Torino. 58074

TEDESCO, Cercasi da Casa pubblicazione dattilografia traduttrice da Italiano al tedesco e viceversa. Scrivere ditta, studi, preferesi, cassetta 147 P, Unione Pubblicità Italiana, Torino. 58003

6) DOMANDE D'IMPIEGO
L. 0,70 per parola — Minimo L. 7

DISTINTA signora vedova lunga pratica assistenza anziana, presterebbesi Torino o vicinori. Serie referenze mediche. Scrivere cassetta 230 B, Unione Pubblicità Italiana, Torino.

RAGIONIERE quindicennale pratica amministrativa perfetto coprincipende-la esperto materia sociale sindacale occuperebbesi come capo ufficio amministrativo in azienda industriale. Scrivere cassetta 186 A, Unione Pubblicità Italiana, Torino. 4044

SIGNORA, disdetta presenza, praticissima cassiera, offresi subito. Quarello, Lviol 66. 58047

UNIVERSITARIO Lettere offresi collaborare presso famiglia signorile, Materie classiche. Scrivere cassetta 188 P, Unione Pubblicità Italiana, Torino. 58050

Uomo, bella presenza, offresi dama compagnia, cameriera fine, disposta viaggiare. Mite pretese. Scrivere cassetta 148 P, Unione Pubblicità Italiana, Torino. 58068

7) DOMANDE DI LAVORO
(Operai, persone di servizio)
L. 0,50 per parola - Minimo L. 5

DIPLOMATA puericultrice governerebbe bambino anche piccolissimo. Via Avogadro, Principe 5. 58070

AUTISTA domestico meglio conoscamariera, lingue referenze offresi casa signorile. Giaretto Ida, corso Vercelli 4. 58048

VENDITA libere, persone, offresi tutte linee. Giaretto Ida, corso Vercelli 4. 58048

10) CAMERE MOBILIATE
L. 1,50 per parola - Minimo L. 15

AFFITTERESI ammobiliata alta collina, preferibilmente Valsalice. Scrivere Bernardo, Francia 30. 58029

AFFITTANSI salotto mogni negozi, alloggetti due camere cucina, terzo, casa nuovissima, Piazza Chironi 13.

ALLOGGIO quattro camere cucina bagno affittasi 15 ottobre. Goffredo Casalis 20. 58040

CERCASI mezzanino mq. 200 anche periferia. Scrivere cassetta 227 B, Unione Pubblicità Italiana, Torino. 17626

CERCO appartamento tre camere cucina comodità moderne casa nuova non periferica. Offerte. Scrivere cassetta 154 P, Unione Pubblicità Italiana, Torino. 58015

CERCO due camere cucina accessori vicinanze Vittorio, Cairoli, Cavour, Lagrange. Scrivere cassetta 217 B, Unione Pubblicità Italiana, Torino. 17645

CERCO locale centrale adatto ritrovo italiani eventualmente compero stabile. Scrivere cassetta 218 B, Unione Pubblicità Italiana, Torino. 17547

SUBITO alloggetto mobiliato, conveniente, signorile, unico, bagno. 15-18. Medici 202. 17668

19) ALBERGHI STAZIONI CLIMATICHE
L. 1,80 per parola - Minimo L. 18

BAGNI Pegli Genova famiglia ospiterebbe signore Signorine. Rivalgersi Belmonti Francia 62, Telefono 73662.

DABY Lido (Venezia) Albergo Regina, famigliare, quieto, acqua corrente, modernissimi. 17641

GARESSIO, Grande Albergo Miramonti, giugno-settembre. Nuova gestione. Dir. Panizzi. 3805

RAPALLO San Michele, Pensione Iris, vicinissima spiaggia. - Terrazza mare. Buona cucina. Autorimessa, Prezzi ridotti. 4048

S. VINCENT, Affittansi una due camere ammobiliate volendo cucina. Telefonare 44-856. 58038

VARAZZE, Pensione Quisisana, acqua corrente, bella posizione, ambiente distinto, cucina scelta, moderata. 4041

21) AUTOMOBILI, MACCHINE ED ARTICOLI SPORTIVI
L. 1,80 per parola - Minimo L. 18

APRILIA berlina ottimissimo tipo come nuova vendo Via Marco Polo 40. 57951

AUGUSTA vendo a privato, Morello, corso Duomo 10. 17671

AUTOGACNO, Concessionaria Fiat. Vende, permuta migliori condizioni, vetture nuove, occasione, Barrili 39. 17686

AUTOMOBILI Lancia, Fiat, nuove fuori serie, Veicoli usati; Aprilia carriolet, berline garanzia; 1500 A e B, berline, cabriolet perfetti; 1100 cabriolet; Alfa 2300 sei posti; Balilla cabriolet; 500 quelli, normali. Camioncini, calcestruzzi. Lombardi & Rodi-Xer, Maria Vittoria, 45. 17618

AUTOSCUOLA riconosciuta Ingegnere Barocco. Cibrario 10. Telefono 44-354. Nafta. Tariffe minime. 17599

CAMION Ceirano 47 c ottimo stato e funzionamento vendo facilitazione pagamento. Scrivere cassetta 173 P, Unione Pubblicità Italiana, Torino. 58052

CUZZI 500 con carrozzino vendo occasionissima. Palazzo, via Bolero 14. 58039

VENDO due Augusta prima e terza serie. Telefonare 71-753. 58049

614 Spaider - 1500 B guida destra - fuoriserie - Alfa coupè 1500. Balestrero 10. 58072

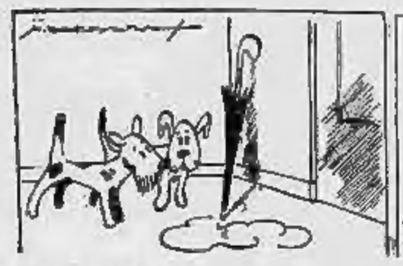

— Sai stato tu?
— No, è l'ombrello di Chamberlain.

IL TOPO (all'altro): — Che paura hai, stupido! non vedi che è il leone britannico?

Il capo della missione inglese a Mosca in attesa della firma sovietica al patto di alleanza.

LA STAMPA
ULTIME NOTIZIE

TORINO - Mercoledì 5 Luglio 1939 - Anno XVII - Num. 158

La Francia cerca conforto nell'eloquenza conviviale

Hore Belisha e Bonnet dànno un tono di altezzosa provocazione ai soliti luoghi comuni

Parigi, 4 luglio.

Gli ambienti francesi considerano come un segno incoraggiante la rinuncia del governo di Varsavia alla domanda di spiegazioni o, per essere più esatti, all'*ultimatum* che la si era detto sul punto di inviare al Senato di Danzica e lasciano intendere che la chiave di questo almeno momentaneo miglioramento della situazione è da cercare non soltanto nel passo fatto dall'ambasciatore tedesco Von Moltke presso il sottosegretario polacco degli affari esteri ma nei consigli impartiti da Halifax e da Bonnet agli ambasciatori di Polonia delle rispettive capitali.

Dal sollievo all'angoscia

La circostanza che la Wilhelmstrasse abbia rinviato a Varsavia la futura visita dell'incrociatore *Koenigsberg* al porto di Danzica viene interpretata anche come un sintomo che per ora il Reich non vuol spingere le cose all'estremo. E sebbene il pubblico non si faccia eccessive illusioni sulla durata probabile della bonaccia dopo l'allarmismo intenso cui era stato sottoposto alla fine della settimana scorsa, anche questo semplice rinvio dello scoppio della tormenta gli procura un senso di sollievo.

Non altrettanto incoraggiante viene giudicato lo stato dei negoziati per la famosa alleanza con la Russia. La risposta dei Sovieti alla ultima proposta franco-inglesi è giunta a Parigi come a Londra ma le sfere ufficiose si mantengono abbottonatissime al riguardo, segno evidente che la loro soddisfazione non è grande. Secondo la scarse indiscrezioni filtrate, pare che la difficoltà principale sia stata spostata ma non risolta. Mentre ieri cioè era la Russia a chiedere al franco-inglesi di garantire espressamente l'inviolabilità del territorio degli Stati baltici oggi sarebbero i franco-inglesi a chiedere alla Russia di garantire espressamente l'inviolabilità della Svizzera e dell'Olanda. E come ieri Halifax e Bonnet facevano per gli Stati Baltici, oggi Molotof risponderebbe agli interlocutori essere impossibile accordare la garanzia russa a due paesi quali la Svizzera e l'Olanda i quali la rifiutano non solo, ma uno dei quali, la Svizzera, non vuole nemmeno riconoscere il governo sovietico.

Se la notizia è vera, ne risulterebbe che gli anglo-francesi subordinano in realtà la loro garanzia agli Stati baltici all'esistenza di una garanzia russa alle piccole potenze occidentali, il che è quanto dire che la tanto decantata adesione totale di Londra e di Parigi alla richiesta di Stalin non esiste se non nelle affermazioni della stampa ministeriale delle due capitali democratiche. In pratica il Foreign Office si ripiglierebbe con una mano quello che ha dato con l'altra. Fino a un certo punto si possono quindi comprendere le espressioni di collera ed i sarcasmi che gli organi para-sovietici parigini rivolgono contro Chamberlain e Daladier, e di cui l'*Humanité* ci offre oggi un ennesimo saggio.

Una coalizione in vista

La conclusione dell'accordo che, secondo le voci di ieri, doveva venire annunziata giovedì o venerdì prossimo, subisce una dilazione di durata imprevedibile. Il *Temps* ne conviene con malumore, dicendo che tutte le difficoltà in cui il negoziato è venuto ad arenarsi, sono colpa della Russia la quale ha fatto deviare la discussione dal suo oggetto iniziale, consistente nel desiderio delle potenze occidentali di assicurare alla Polonia ed alla Romania l'aiuto russo.

Dobbiamo interpretare il rimprovero dell'organo ufficioso come un indizio della possibilità che di fronte alla difficoltà di concludere un patto di mutua assistenza generale Londra e Parigi tornino all'idea di un accordo parziale? La ipotesi sembra da escludere. Gli sforzi per il varo della grande coalizione anti-totalitaria abbraccianti Inghilterra, Francia, Russia, Polonia, Romania, Grecia, Turchia, Belgio, Finlandia, Estonia, Lettonia, Svizzera ed Olanda continueranno certamente.

Si apprende intanto che sir Frederic Leith Ross ha avuto a Parigi diversi colloqui col ministro Reynaud e con varii alti funzionari del ministero delle finanze. Non è inverosimile che tali colloqui siano da mettere in rapporto con le pratiche in corso per la concessione alla Polonia di un grosso prestito.

Il ministro della difesa nazionale britannico è, come sapete, anche egli da stamane nella capitale francese dove è venuto per assistere al banchetto annuale della lega Francia-Inghilterra, presieduta dal presidente della compagnia di Suez, marchese De Vogüe.

Discorsi e discorsi...

Hore Belisha ha fatto colazione al Quai d'Orsay con i principali membri del governo. Al banchetto di questa sera assistevano, insieme all'ospite e a parecchi sindaci di grandi città inglesi, il ministro degli esteri e numerosi parlamentari.

Bonnet e Hore Belisha hanno esaltato per l'ennesima volta, ma in tono più provocante, l'amicizia fra le due grandi democrazie e la comune decisione di far regnare indefinitamente sul mondo, grazie alle loro forze riunite, la pace franco britannica.

« Non c'è bisogno — ha detto il ministro inglese — di parlare di una politica britannica, né di una politica francese. Esiste ormai una politica franco britannica. La Francia e la Gran Bretagna hanno entrambe il coraggio di vedere che esse supereranno insieme una nuova tappa della storia. I loro popoli sanno che per mantenere la loro posizione e la loro influenza — che non abbandoneranno né l'una, né l'altra — dovranno dare prova di disciplina e di sacrificio tanto nella loro economia nazionale, quanto nella loro maniera di vivere. Con ammirazione noi abbiamo osservato il modo con cui, voi francesi, avete effettuato il vostro riassetto politico e finanziario e come, senza abbandonare la vostra libertà, avete saputo dare a questa parola un senso più elevato accettando tante rinunzie nel suo nome, per la sua difesa. Che il mondo sappia ora che i nostri due paesi comprendono il carattere della sfida assoluta che è loro lanciata. In ogni caso essi faranno fronte risolutamente al pericolo. La fratellanza dei rapporti fra i nostri due eserciti riveste una importanza tanto di ordine pratico quanto di ordine sentimentale. Non esistono più segreti militari fra di noi. Noi scambiamo tutte le nostre informazioni, tutte le nostre conoscenze e i frutti delle nostre esperienze. Viviamo da camerati e ne sarà necessario moriremo anche da camerati. La Francia ha incontestabilmente l'esercito meglio allenato del mondo. Esso è animato da una incomparabile tradizione di gloria, di patriottismo e di coraggio. In certe eventualità esso troverà al suo fianco un altro esercito del passato ugualmente illustre, e questa volta noi non aspetteremo l'apertura delle ostilità per aumentarne la potenza ».

Bonnet dal canto suo ha detto: « Due grandi imperi si sono associati per la difesa di interessi e di verità che sembrano ad entrambi evidenti. E' un fatto di importanza storica. Questi due imperi raggruppano vasti territori e masse di uomini considerevoli. Nessuna formazione politica sarebbe disporre di risorse materiali e spirituali superiore a quelle che esse possono mettere in linea. Ne risultano responsabilità di cui entrambe hanno pienamente coscienza. La Francia e l'Inghilterra non hanno soltanto il dovere di mantenere l'integrità e l'indipendenza dei loro imperi, ma anche quello di mantenere nel mondo un certo grado di sicurezza al di sotto del quale la vita risulta di divenire intollerabile per gli uomini. Non è ammissibile che costoro abbiano da temere ogni giorno per le frontiere dei loro paesi; non è possibile che ogni mattina essi si sveglino con il timore della guerra. Sappiamo che la nostra strada è piena di ostacoli, ma l'amicizia e la forza franco-inglese li sormonteranno ».

Un discorso piuttosto tracotante è stato pronunciato ugualmente oggi a Châlons sur Marne in occasione della celebrazione della festa nazionale americana dalla ambasciatore Bullitt.

Nel campo della politica interna merita segnalazione il malcontento suscitato fra i socialisti dalla voce ieri sera riferitaci che un prossimo consiglio dei ministri deciderebbe la proroga della legislatura. Marcel Bidoux nel « Populaire » scrive che una decisione di questo genere può essere presa solo dal Parlamento, accusa Daladier di avere esagerato apposta la gravità della situazione internazionale per procurarsi il pretesto di tenere in vita il più a lungo possibile la sua attuale maggioranza e fa appello ai ministri radicali affinchè si oppongano al progetto del loro capo facendogli osservare che una « moratoria elettorale » può essere decisa, se mai, a poche settimane dalle elezioni e non già con un anno di anticipo.

Concetto Pettinato

L'« affare » di Tien Tsin

Arita non ha premura di discutere con sir Craigie

Tokio, 4 luglio.

L'Ambasciatore inglese sir Craigie si è recato stamane al Ministero degli Esteri ove ha discusso col ministro Arita il programma della conferenza anglo-nipponica a Tien Tsin. Gli ambienti britannici di Tokio credono di smentire la versione pubblicata domenica da alcuni giornali giapponesi secondo la quale l'Ambasciatore avrebbe dichiarato che l'Inghilterra era disposta a discutere non soltanto le questioni locali ma anche tutto l'insieme delle relazioni anglo-nipponiche.

Una nota ufficiosa diramata più tardi dice che, in riferimento al colloquio, il ministro Arita ha dichiarato che non è stato ancora possibile fissare una data per l'inizio dei negoziati anglo-nipponici non essendo ancora arrivati a Tokio i rappresentatiti dell'autorità militare giapponese a Tien Tsin. Il « Japan Times », a proposito dei prossimi negoziati, invita il Governo a chiedere come prima condizione all'Inghilterra la restituzione a Pechino dei 30 milioni di dollari che costituiscono la riserva di argento rimessa della quale l'Inghilterra si sarebbe appropriata. Circolano in proposito le più strane voci, e fra l'altro quella che una parte notevole del tesoro sia stato segretamente imbarcato a bordo di una nave da guerra britannica e trasportato lontano da Tien Tsin.

Da parte loro, pare che i giapponesi non dimostrino alcuna fretta, anche perchè il tempo lavora in loro favore. A Tien Tsin la situazione dei britannici si fa sempre più disperata e il loro prestigio è sempre più compromesso agli occhi dei cinesi. Le manifestazioni anti-inglesi vanno moltiplicandosi, assumendo sempre più un carattere plebiscitario, ciò che rafforza i nipponici nella loro posizione di intransigenza. D'altra parte giornali e uomini responsabili in Giappone non fanno che ribadire la tesi della restituzione delle Concessioni alla Cina, della cessazione della propaganda britannica a favore del governo del Kuomintang e della politica di aiuti a Ciang Kai Scek, al quale una dopo l'altra vengono tagliate tutte le vie di rifornimenti di armi e munizioni.

Gli stessi avvenimenti alla frontiera mongolo-mancese, dove i nipponici stanno prendendo l'offensiva e dove dopo le durissime sconfitte inflitte all'aviazione sovietica essi hanno ormai circondato le forze mongolo-sovietiche di terra comprendenti circa 4000 uomini e catturando un'ingente quantità di armi e munizioni oltre a numerosi carri d'assalto.

Il Consiglio dei ministri ha deciso di iniziare il 15 luglio la mobilitazione della mano d'opera, prevista dalla legge sulla mobilitazione di tutte le risorse nazionali del marzo dello scorso anno. Il presidente del Comitato ministeriale dei piani economici, Kazuo Aoki, ha precisato oggi che sono necessari 1 milione e 100.000 prestatori d'opera per completare i quadri dell'industria bellica, dell'agricoltura e di altri settori produttivi. I mobilitati saranno presi fra gli studenti delle scuole medie e superiori; altri dai ranghi dei disoccupati, ed alla eventuale deficienza si sopperirà impiegando una maggiore mano d'opera femminile dove ciò è ancora possibile.

Clandestino sbarco d'ebrei scoperto a Mentone

Parigi, 4 luglio.

La gendarmeria di Mentone ha proceduto all'arresto di due piloti di una barca a motore che favoriva l'immigrazione clandestina di israeliti in Francia. I due piloti — certo Dell'Orto di Sanremo e lo israelita romeno Penziera — hanno dichiarato di far parte di una organizzazione destinata a favorire l'entrata in Francia di ebrei profughi dalla Germania e dall'Italia. Essi hanno aggiunto che il centro della organizzazione si trova a Ventimiglia e che i dirigenti fanno pagare carissimo il passaggio ai fuggitivi.

L'inaugurazione degli spettacoli lirici alle Terme di Caracalla: nella prima fila dei posti, da sinistra a destra, sono le LL. EE. Teruzzi, Starace e Alfieri. (Telefoto)

IL "THETIS,,

Il ritardo nei soccorsi ammesso dall'inchiesta

Londra, 4 luglio.

Di fronte alla speciale commissione d'inchiesta per l'affondamento del sommergibile *Thetis* è continuata oggi l'escussione dei testimoni. Pel primo ha ripreso la deposizione il capitano Oram, comandante la 3ª flottiglia dei sottomarini, l'ufficiale che è uscito per primo, insieme al tenente Woods, dal sottomarino. Le più importanti battute della seduta si sono avute allorchè uno degli avvocati che rappresentano le famiglie delle vittime, ha detto chiaro e tondo che la morte dei 99 uomini è dovuta alla lentezza con la quale le navi di soccorso sono giunte sul posto. Il presidente della commissione d'inchiesta, rettificando parzialmente, ha ammesso che il ritardo « ha contribuito » alla perdita della quasi totalità dell'equipaggio.

La seduta del mattino si è aperta col proseguimento dell'interrogatorio del capitano Oram. Uno degli avvocati lo ha tempestato di domande (è bene tuttavia tener presente che questa inchiesta non costituisce un processo contro nessuno, ma è soltanto destinata a intesa ad accertare le responsabilità) cominciando a chiedergli se l'immersione di un sottomarino non costituisce sempre un momento pericoloso. Il capitano ha detto che non si può considerare pericolosa in sè l'immersione; ma ha dovuto ammettere che mai prima d'ora si erano fatte immersioni di collaudo nella baia di Liverpool.

E' seguita una lunga discussione circa lo specchio d'acqua adatto per l'immersione di collaudo, finchè uno degli avvocati ha posto una precisa domanda circa il numero degli uomini che erano a bordo, ricordando che in una uscita precedente, poco prima che il *Thetis* facesse un'immersione preliminare, sono stati fatti scendere da bordo i meccanici addetti al funzionamento dei motori Diesel, motori che restano fermi durante la navigazione subacquea.

Un altro punto da considerarsi come grave è quello che riguarda il segnale radio trasmesso dal sottomarino alcuni minuti prima di immergersi. Esso indicava la velocità che la nave avrebbe tenuto in immersione, non la rotta. Di più, il rimorchiatore che aveva accompagnato al largo il sottomarino, non era munito di apparecchio radio ricevente; quindi non ha potuto cogliere la trasmissione.

Altra discussione è avvenuta circa il ritardo dei soccorsi: il capitano Oram ha sostenuto che se le navi fossero giunte sul posto la sera del 1° giugno, sarebbe stato possibile uscire con l'apparecchio Davis e non soltanto salvando un maggior numero di uomini attraverso l'uscita del sottomarino, ma dando più lunghe possibilità di vita a quelli che restavano dentro, giacchè la riserva d'aria sarebbe aumentata via via che qualche uomo fosse uscito.

Dopo la deposizione del capitano Oram, è seguito alla sbarra dei testimoni il tenente Woods — l'ufficiale uscito dal sottomarino col capitano Oram, e che è l'unico superstite che ha visto l'acqua invadere i compartimenti prodieri. Il suo interrogatorio ha vertito, per oggi, soprattutto su fatti tecnici e specialmente sulla chiusura dei tubi lanciasiluro. Il tenente Woods ha fatto inoltre una lunga esposizione del suo tentativo, ripetuto due volte, di raggiungere i due tubi lanciasiluro attraverso i compartimenti stagni che erano ormai inondati.

L'ufficiale ha quindi descritto la sua uscita con l'« apparecchio Davis » e, ancora, le condizioni di difficile respirazione in cui erano venuti a trovarsi gli uomini nella mattina di sabato. Egli poi ha raccontato come, dopo il salvataggio del marinaio Arnold e dell'operaio Shaw, abbia parlato con quest'ultimo a bordo del cacciatorpediniere *Borzoi* e di avere appreso da lui che, mentre si trovava con il marinaio Arnold nella camera di compensazione prima di uscire con l'« apparecchio Davis », ha visto, attraverso i finestrini di grosso cristallo, fumo e scintille nell'interno del sommergibile.

IN PALESTINA

Nuovo sangue arabo sparso dai giudei

Gerusalemme, 4 luglio.

La recrudescenza del terrorismo ebraico, già osservata nei giorni scorsi, ha avuto oggi un'ulteriore conferma. Perciò le autorità governative hanno applicato oggi una multa collettiva di mille sterline al quartiere ebraico settentrionale di Gerusalemme. La punizione è stata rafforzata con due giorni di coprifuoco assoluto quando due ebrei hanno lanciato bombe contro un autocarro che trasportava operai arabi, tre dei quali sono rimasti feriti. Dopo l'attentato, la polizia ha compiuto meticolose perquisizioni nel quartiere che è abitato da ebrei facoltosi e di rango elevato. In serata è stata sospesa fino alla mezzanotte di domani qualsiasi forma di traffico tra Gerusalemme e Ramlah.

Una punizione collettiva è stata inflitta anche alla comunità giudaica di Caifa in seguito alla esplosione di ieri sera in un caffè, in seguito alla quale tre arabi sono rimasti uccisi e trenta feriti. Il comandante militare della zona ha ordinato la chiusura di tutti i caffè, ristoranti, cinematografi e luoghi di pubblico divertimento di proprietà ebraica in Caifa per tempo indeterminato ed ha proibito agli autisti pubblici ebrei di entrare e uscire da Caifa fino a nuovo ordine.

Gli uomini ricchi

Milioni di yen d'imposta

pagati da un banchiere giapponese

Tokio, 4 luglio.

L'uomo più tassato in Giappone è il barone Takakimi Mitsui che si trova alla testa dell'organizzazione bancaria e industriale del paese. Egli paga seicento volte più imposte del Primo ministro Hiranuma e, secondo le ultime cifre del fisco, ha versato, come tassa di ricchezza mobile, la bella somma di 2.674.370 yen.

Lo scandalo giudiziario dell'affare degli incappucciati

Dopo circa due anni di tergiversazioni istruttorie, i magistrati concludono con dei « non luogo a procedere »

Parigi, 4 luglio.

L'istruttoria aperta nell'agosto e nel settembre del 1937 del cosidetto complotto degli « incappucciati » è terminata. Il sostituto Caillou ha presentato delle conclusioni tendenti ad un non luogo a procedere, in favore di 33 incolpati, fra i quali il Duca Pozzo di Borgo. L'imputazione di associazione a delinquere contro tutti gli imputati non è stata mantenuta per quelli prevenuti di partecipazione nell'assassinio dei fratelli Rosselli, nonchè degli attentati dinamitardi del quartiere della Stella. Il sig. Delonclé, capo dell'organizzazione della O.S.A.R.N. ed il gen. Duseigneur, capo dell'organizzazione della U.C.A.D., beneficiano di un non luogo a procedere per quello che concerne la incolpazione per associazione a delinquere, ma rimangono incolpati per complotto contro la sicurezza interna dello Stato e di complicità di detenzione d'armi da guerra.

Il giudice istruttore Bctcille, in possesso di questo documento, preparerà una sentenza che adotterà verosimilmente le conclusioni del Pubblico Ministero. Di tutti gli incolpati, 18 sono tuttora in carcere. Gli altri sono stati rilasciati in libertà provvisoria nel corso dell'istruttoria.

Sacha Guitry si è sposato senza curiosi

Parigi, 4 luglio.

Nel suo gioco a rimpiattino coi giornalisti, Sacha Guitry è uscito vittorioso, riuscendo a sposarsi per la quarta volta senza essere visto da occhi indiscreti. La cerimonia, che doveva aver luogo ieri, era stata da lui rinviata a domani, ma è stata celebrata oggi all'improvviso, nel suo castello di Ternay, la cui porta, per l'occasione, sono apparse ermeticamente sbarrate. La stampa, rimasta battuta per l'affare delle porte chiuse, non ha mancato di sollevare un certo scalpore.

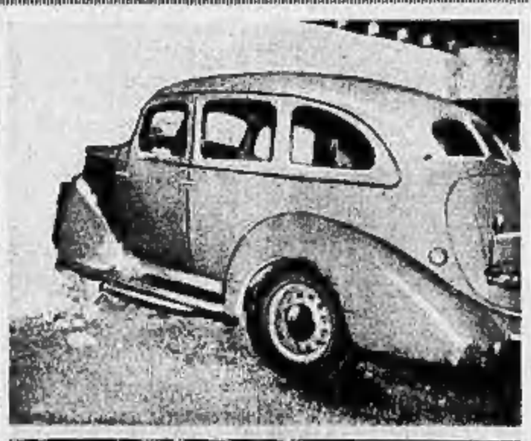

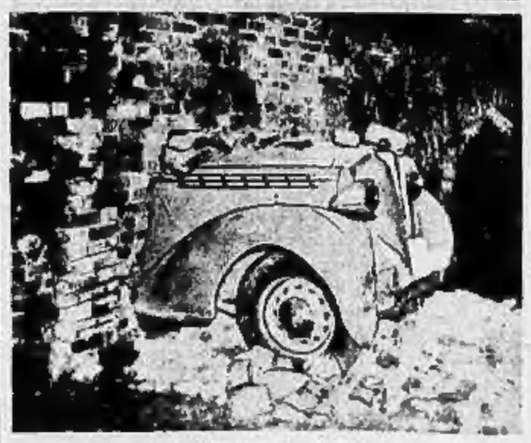

Un singolare incidente automobilistico fissato in due istantanee che dimostrano la solidità della macchina e, se si vuole, la fragilità del muro.

Il morto che e' vivo

Annegato identificato per un dato che, a funerali avvenuti, ricompare e protesta

Parigi, 4 luglio.

Chi non ricorda i casi del « fu Mattia Pascal »? In questo suo celebre romanzo, Pirandello racconta la storia di un uomo creduto morto, mentre era in realtà vivo, traendone motivo per riflessioni di un'amarezza appena temperata dal suo personale umorismo. Orbene, un caso del genere è avvenuto in questi giorni ad Arc-les-Gray (ed il suo protagonista è proprio un operaio italiano, certo Carnetti), quasi a provare la verità dell'aforisma di Oscar Wilde, secondo il quale « la vita imita l'arte ». Ecco quanto è successo:

In un fiume vicino alla detta località, veniva scoperto giorni or sono il cadavere di uno sconosciuto. Trasportato all'obitorio, il corpo venne esaminato con cura per stabilirne l'identità. Fatica vana. Negli abiti non c'erano documenti, nè segni suscettibili di far scoprire l'enigma. Il cadavere era assolutamente anonimo. Immaginarsi lo stato d'animo del commissario di polizia incaricato della pratica. Ma un'intuizione improvvisa lo rese di buon umore. Dal paese era scomparso da alcuni giorni il Carnetti, di cui vi abbiamo parlato. Che il cadavere ritrovato fosse il suo? Senza perdere tempo, il magistrato, convocata la gente che lo conosceva, ebbe poco dopo la soddisfazione di sentirsi dire che non si era sbagliato. Il morto era proprio l'italiano Carnetti.

« Era un brav'uomo — sospirò il suo datore di lavoro. — Peccato che abbia fatto una così triste fine! ».

Il Commissario, felice di avere dato finalmente un nome a quel cadavere ingombrante, non perdette tempo e si recò al domicilio del Carnetti, nella speranza di trovare qualche documento con l'indirizzo della famiglia. Ma anche questa volta fu deluso. Nessuna lettera, nessuna traccia del genere egli trovò, ma un discreto numero di vestiti e due biglietti da mille franchi. I primi furono distribuiti ai poveri ed i secondi furono spesi per i funerali.

La storia pareva finita, senonchè invece proprio qui comincia. Pochi giorni dopo, il sindaco del paese sobbalzava atterrito sulla sua poltrona: dinanzi a lui il fantasma del Carnetti stava ritto ed impassibile.

— Vade retro Satana! — mormorò il pover'uomo, facendosi il segno della croce.

— Macchè Satana d'Egitto! Non vengo dal cimitero, vengo da...

Ed il fantasma parlante chiarì l'equivoco. Anzitutto, fece constatare che non era un fantasma, poi disse che era andato in un paese vicino per un lavoro urgente ed era tornato prima del previsto, per avere letto sui giornali di essere morto e sotterrato. La situazione però è ancora lungi dall'essere chiarita. Ben inteso, nessuno nega al Carnetti di essere vivo, ma ufficialmente oggi è morto, e ci vorranno molte pratiche per restituirgli la sua identità; ma a questo certamente si arriverà. Quanto agli abiti, ed avrà difficilmente i vestiti e soprattutto i duemila franchi.

Ucciso dal treno

Verolengo, 4 luglio.

Una raccapricciante disgrazia si è verificata questa mattina al passaggio del treno delle 5,49 diretto a Casale. All'altezza della frazione Borgo Revel certo Boero Giuseppe, d'anni 47, proveniente con un camion da Vigevano, si fermava al passaggio a livello di Borgo Revel, per recarsi dal proprio cognato. Nell'attraversare il binario il disgraziato non si accorgeva del sopraggiungere del treno e rimaneva completamente maciullato.

L'andamento degli scambi tra Italia e Francia

Roma, 4 luglio.

A Parigi si trova riunita una Commissione mista italo-francese allo scopo di esaminare l'andamento degli scambi commerciali tra i due Paesi.

La Commissione ha tenuta ieri la sua prima riunione e si prevede che i lavori dureranno circa una settimana. La Delegazione italiana è presieduta dal senatore Amedeo Giannini, direttore generale dell'Ufficio Trattati Commerciali al Ministero degli Esteri, e ne fanno parte il gr. uff. Miasi, direttore generale per gli scambi, ed il gr. uff. D'Agostino, direttore generale per le valute, oltre a due segretari.

La Commissione dovrà provvedere a prorogare l'accordo commerciale scaduto il 30 giugno, fino al 31 dicembre prossimo. Mentre l'accordo rimarrà immutato nelle sue linee generali, è verosimile che la Commissione mista lo adeguerà, quanto alle voci, alle sopraggiunte esigenze per il nuovo semestre ora iniziato.

Nei primi cinque mesi del 1938, l'Italia importò dalla Francia per lire 115.600.000 ed esportò per lire 120.800.000; nel corrispondente periodo del 1939, l'Italia importò per lire 142.600.000 ed esportò per lire 142.600.000.

Come si vede, dunque, vi è stata una contrazione nel volume degli scambi e la Commissione, dati i suoi scopi tecnici, cercherà di evitare tale contrazione permanga e si studierà anzi di imprimere agli scambi un maggiore incremento.

Ottantaquattromila lire vinte al lotto con due lire

Trieste, 4 luglio.

Due sorelle sulla sessantina, che da quarant'anni si ostinano ad inseguire la fortuna giocando al lotto, venerdì si sono presentate al banco gestito dalla signora Nella Biasi, in via Giosuè Carducci, per puntare due lire sui numeri 17, 3, 47. Il che una di esse ha dichiarato aver visto stampati in sogno nel cielo di Torino. Naturalmente le due lire sono state puntate sulla ruota di Torino e ieri le due vecchie, che vogliono mantenere l'incognito, hanno avuto la gioia di ripresentarsi allo stesso banco per ritirare le bollette che le metterà in grado di incassare presso la Banca d'Italia l'importo di 84.250 lire corrispondente alla vincita di un terno e di una quaterna.

Un arresto per il contrabbando dei metalli preziosi

Milano, 4 luglio.

Da qualche tempo, come abbiamo dato notizia, il contrabbando dei metalli preziosi attraverso la frontiera svizzera si era notevolmente inasprito provocando una vasta serie di arresti e contravvenzioni. La polizia tributaria è ora riuscita ad individuare il principale responsabile del criminoso traffico, sebbene il contrabbandiere che normalmente risiedeva a Como abbia valicato tempestivamente la frontiera.

E' stato, invece, arrestato tale Giuseppe Monti abitante a Solbiate Comasco, che risulta implicato in una losca vicenda di contrabbando valutario e che è stato accertato per il complice di primo piano del fuggiasco. L'ultima impresa del Monti è la fornitura di 24 chilogrammi d'argento e di 4 chili di platino, il tutto per un valore di 150 mila lire, ad un argentiere della nostra città contro il quale è stata elevata contravvenzione e che è stato denunciato a piede libero.

CRONACA

Sciagura automobilistica

La morte di una signora torinese
Il marito contuso

Ci telefonano da Milano:

Una grave sciagura automobilistica è avvenuta questa notte sull'autostrada Milano-Torino. A venti chilometri da Milano un'automobile proveniente da Vicenza e diretta a Torino guidata dall'avvocato Bernardo Volpe, con a bordo sua moglie, per cause non bene precisate, ha avuto uno sbandamento e quindi si è capovolta. Sul posto accorreva subito la Croce Rossa che provvedeva a trasportare all'Ospedale Maggiore i feriti. Durante il tragitto la signora Clementina Cassani Volpe, decedeva, mentre il marito riportava lievi contusioni.

Grave infortunio sul lavoro

In una fonderia presso Moncalieri l'operaio Luigi Rozzetto, di 25 anni, residente a Moncalieri mentre lavorava, veniva investito in pieno da una fiammata, riportando gravi ustioni in tutto il corpo per cui veniva ricoverato d'urgenza all'ospedale San Vito della nostra città.

TEATRI

E. M. I.

Stasera: « La fiamma »
al Teatro estivo della Moda

Questa sera, alle ore 21 precise, seconda rappresentazione de *La fiamma* del compianto maestro Accademico d'Italia Ottorino Respighi, Maestro concertatore e direttore d'orchestra Umberto Berrettoni. Gli interpreti principali sono: Rosa Walter, Cloe Elmo, Dolores Ottani, Alessandro Zillani, Antenore Reali, Italo Tajo.

La vendita dei posti continua presso la Segreteria del Teatro Regio, piazza Castello 3, tel. 48511 dalle ore 10 in poi.

Mercato dei cotoni

Liverpool, 4. — American Middling fair 5.55; Egyptian Giza F. G. F. 7.42; Ug. Upper Descriptions F. G. F. 5.65; Uganda F. G. (Good Staple) 4.67; Roller (Limited Punjab Amer. F. G. 4.35; Central Prov. Comra (N. 1 Staple Superfine) 4.41; Bengal F. G. (Fair Staple) 4.32; Bengal Superfine (id. id.) 3.44; (Importazioni delle giornata balle 6.900.

ALFREDO SIGNORETTI
Direttore responsabile

Tipografia Giornale LA STAMPA

Prigionieri mongoli e sovietici catturati nelle scorse settimane dai giapponesi durante gli scontri nella Zona di Nomanhan.